EL DIARIO PALENTINO

DOMINGO 14 ABRIL 1963

N.º REFUNDIDO 6.828 — Fundado en 1882 y 1890

TELEFONOS: 1353 Redacción — 1526 Imprenta — 2006 Administración

EL DIA DE PALENCIA

Depósito Legal: P—2—1958 — (Franqueo concertado)

DIRECCIONES: Dirección y Talleres: Mayor, 99 — Apartado de Correos, 17

EDICION MADRUGADA 1'50 ptas.

Luces y campanas de Resurrección

Cristo en la gloria de su Pascua florida

La liturgia católica descorre los cárdenos velos de Pasión, para dar entrada a un clamor campanero y a una efusión de luz, que van diciendo a los aires de abril el «aleluya» de la Pascua florida:

Cristo ha resucitado; se cumplió la Escritura,
el sello del Imperio (garfio de sepultura)
lo aserró con los flecos de un ala tersa y pura
aquel blanco emisario angelical.
Ha saltado la piedra entre salmos de cielo;
hay un crujir de gasas y un desgarrar de velo;
los soldados de Roma se eclipsan en el suelo
ante el gesto magnífico y triunfal.

Cristo ha resucitado.

En la atardecida del sábado se ha barruntado ya litúrgicamente, en algunos templos palentinos, el sabor de la gloria que cada año se estrena por la primavera.

Y ya en la noche, el derroche de bronces, tocando a Resurrección, tras la Vigilia pascual, mientras la candela del cirio chisporrotea jubilosamente y en los templos se expande el sabor de la gloria.

Cristo ha resucitado. Así tenía que ser para que los planes de Dios tuvieran cumplimiento; Cristo triunfó de la muerte y del sepulcro; la piedra dejó franca la puerta de la oquedad, sin respetar la severidad del sello imperial; los guardianes quedaron abatidos en el suelo, y un ángel, en la alborada, saludó a las tres mujeres que llevaban aromas en la amanecida.

Es francamente radiante la pequeña e interminable estampa de la Resurrección de Cristo. Y en el tiempo y el espacio no hay limitación para su explosión de júbilo.

La Iglesia y la tradición asocian a Santa María, con júbilo tan intenso como la tristeza con que la identifica a las horas de dolor, a estas horas de gloria y alegría. Palencia estrena el día de Resurrección precisamente con la procesión del «rompimiento del velo», que viene a ser una magnífica rúbrica popular de la entrañable presencia de María en las horas de la gloria del Hijo.

Y en la salutación mariana de cada día pascual se canta y paladea el mensaje a la Señora, como una invitación a la alegría que florece antes que en ningún otro lugar en el propio corazón mariano:

—«Alégrate, Reina del cielo. Aleluya»
—«Porque Aquel a quien llevaste en tu seno. Aleluya
—«Ha resucitado, según había dicho. Aleluya».

Cristo ha resucitado.

La liturgia católica descorre velos cárdenos. Y ante todos los hombres de buena voluntad se brinda en estas fechas el mensaje de la propia resurrección, de la propia renovación, del propio triunfo del hombre nuevo (pleno de limpios deseos de horizontes claros y rectos) sobre el hombre viejo que en cada uno de nosotros ha podido quedar sepultada por la gracia del hondo espíritu religioso de esta Semana Santa que ahora se cancela con campanas de gloria.

Mensaje de pésame de FRANCO a KENNEDY por la tragedia del submarino "THRESHER"

Los 129 hombres a bordo pueden darse por perdidos

TELEGRAMA DE FRANCO A KENNEDY

Con motivo de la desaparición del submarino norteamericano «Thresher», Su Excelencia el Jefe del Estado dirigió el pasado jueves al Presidente de los Estados Unidos, un telegrama de pésame redactado en los siguientes términos:

«Comparto su dolor y el del pueblo americano por la pérdida del submarino «Thresher» y agradezco con el pueblo español el heroico sacrificio de las víctimas. — Francisco Franco».

El ministro de Marina, Almirante Nieto Antúnez, ha dirigido por su parte el siguiente mensaje al jefe de operaciones navales de los Estados Unidos, Almirante Anderson:

«La Marina española se une conmigo al dolor de la Marina de los Estados Unidos por la pérdida del submarino «Thresher» y su dotación, cuyo sacrificio no resultará estéril. Le saluda atentamente, Almirante Nieto».

TELEGRAMA DE DE GAULLE

París, 12.—El Presidente De Gaulle ha enviado un telegrama de pésame al Presidente Kennedy, con motivo de la pérdida del submarino nuclear «Thresher», según anuncia el Palacio presidencial.—Efe.

DECLARACION OFICIAL DE PERDIDA

Wáshington, 12.—La marina ha declarado oficialmente que los 129 hombres a bordo del submarino nuclear «Thresher» desaparecido, pueden darse por perdidos, a raíz del descubrimiento de guantes de color blanco y amarillos y otros restos, que fueron recogidos por unidades que proceden a la búsqueda del sumergible, en el Atlántico.

El secretario de Marina, Fred Korth formuló la declaración oficial después de un viaje al lugar donde se supone desapareció el submarino.

Se espera que con la declaración de Korth terminen los rumores y conjeturas en torno a los marinos y que se dé lugar con ello a que las familias de los desaparecidos marinos se hagan ya a la idea de que la desgracia es irreparable.—Efe.

PRESENTIMIENTO

Los Angeles, 12. — El técnico en electrónica, George Kiesecker parecía presentir que su viaje en el submarino «Thresher» sería el último. Su esposa, Lily, ha declarado a los periodistas que antes de partir le dijo: «Tengo el presentimiento de que este será nuestro último viaje. Creo que serás una rica viuda antes de que termine esta semana».

Indudablemente se refería a la póliza de seguros que el gobierno tiene concertado para todos los marinos. —Efe.

PESAME DE S. S. EL PAPA

Ciudad del Vaticano, 13.—Al enterarse de la pérdida del submarino nuclear norteamericano «Thresher», el Papa Juan XXIII ha encargado al delegado apostólico en Wáshington que exprese las condolencias del Soberano Pontífice a las familias de las víctimas del desastre naval y les dé seguridades de que el Vicario de Cristo orará por los marinos desaparecidos a bordo del «Thresher».—Efe.

CIERTAS IMPERFECCIONES

Portsmouth (Estados Unidos), 13.—El primer testigo que ha declarado ante el Tribunal que investiga las causas de la catástrofe del submarino nuclear «Thresher», ha sido un ex-comandante del mismo, comodoro Deane L. Axene, quien declaró que en la primera inversión del submarino desaparecido se demostró ciertas «imperfecciones», por lo que hubo de ser suspendida: «Los instrumentos de a bordo indicaban que algo funcionaba mal».

Precisó este testigo que la primera inmersión hecha poco después de ser puesto en servicio el submarino tuvo lugar, poco más o menos, en el mismo punto del Océano donde ahora ha desaparecido con 129 hombres a bordo.—Efe.

MENSAJE DE PASCUA DE S. S. EL PAPA

Todo él está centrado en el Concilio Ecuménico y en la encíclica "Pacem in terris"

Y es un llamamiento a la paz y a la fraternidad humana

Ciudad del Vaticano, 13. — A las ocho de la tarde, Su Santidad el Papa, Juan XIII, inició su mensaje de Pascua, que ha sido divulgado a todo el mundo a través de la radio.

«Alejad del corazón de los hombres —declaró el Pontífice— todo aquello que pueda poner en peligro la paz y reafirmadles en la verdad, en la Justicia, en el amor de sus hermanos».

Al formular esta invocación a Dios, S. S. continuó diciendo: «Iluminad a los guías de los pueblos, con el fin de que con sus justas preocupaciones por el bienestar de sus hermanos, garanticen y defiendan el gran tesoro de la paz; inflamad las voluntades de todos para vencer las barreras que dividen, para renovar los lazos de la caridad mutua, para ser rápidos en la comprensión, para compadecer, para perdonar, con el fin de que los pueblos se unan en vuestro nombre y triunfe la paz, vuestra paz, en los corazones, en las familias, en el mundo».

El tema central del mensaje del Padre Santo está constituído por el Concilio Ecuménico y la Encíclica «Pacem in Terris».

Acerca del Concilio, el Papa declara que basta evocarlo para suscitar el entusiasmo de todos los pueblos: «El propio mundo profano —dice—, que parecía o se decía extraño al hecho religioso, se ha dado cuenta de la importancia de esta asamblea de todos los Obispos católicos y espera de ella un resultado feliz en el conjunto social. El Concilio es verdaderamente una llama que miran con esperanza no sólo los hijos de la Iglesia, sino todos los hombres de buena voluntad. Pero —continúa diciendo el Sumo Pontífice— la gran emoción de estos últimos días la halló en la Encíclica que constituye una síntesis de todos los elementos que pueden llevar a la paz en las conciencias, en las familias, en la sociedad y entre las naciones. Antes de constituir un equilibrio de las fuerzas exteriores —continuó S. S. a este respecto— la paz es un don divino, una prenda del amor de Cristo, que reconcilia a las almas con el Padre y las lleva a su Gracia. El orden interior sostenido por la buena voluntad asegura la tranquilidad del orden exterior; de no existir aquél, el último se vuelve frágil ya que no se apoya más que en los cálculos de la prudencia humana. La Encíclica quiere ser el regalo de Pascua del Papa, la expresión de su ardiente deseo de pastor universal. «Paz en el interior de las naciones —ha exclamado Su Santidad el Papa, con el vigilante propósito de favorecer dentro del orden el desarrollo de la vida de los ciudadanos—, paz en las relaciones entre los pueblos, dentro de la lealtad y del propósito de eliminar suspicacias, incomprensiones, amenazas».

En una comparación entre las Encíclicas «Pacem in Terris» y «Mater et Magistra», el Papa dice que una y otra ofrecen motivos de reflexión sobre los problemas económicos, sociales y políticos, con miras a su solución dentro del respeto y del amor de las leyes inmutables que están en el corazón de todos los hombres. Nada resulta fácil; pero el Santo Padre expresa su optimismo y su confianza al subrayar que ya se ha cubierto buena parte del camino.

A tal respecto, después de destacar que los hombres tienen cada vez más conciencia lo mismo de sus derechos que de sus deberes, el soberano Pontífice tributa homenaje a las organizaciones mundiales, puestas al servicio del hombre y de su dignidad en los terrenos de la política, de la cultura y de la existencia.

A pesar de las inclinaciones del hombre, dominado a veces por el egoísmo, el Papa se muestra confiado. Expresa la esperanza de que «la gracia de la paz» dé a cada uno la conciencia de sus responsabilidades y de sus límites y le recuerde el deber de comunicar a sus semejantes aque-

(Continúa en sexta página)

¿Reconciliación franco-británica?

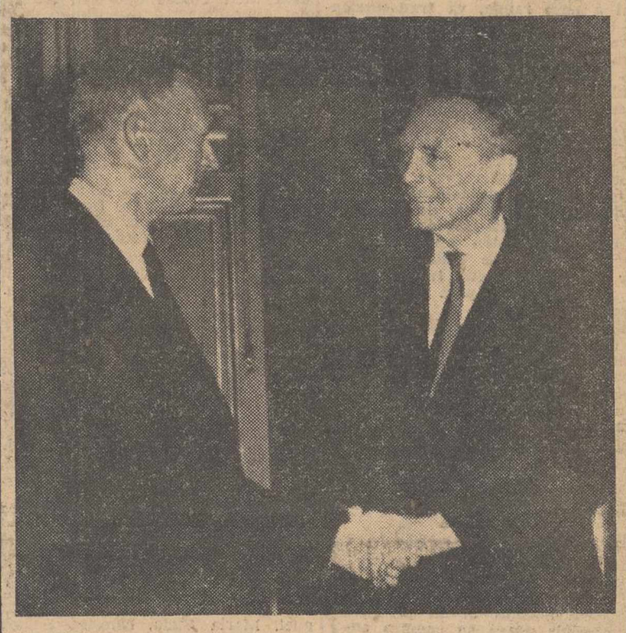

Lord Home, ministro de Asuntos Exteriores de la Gran Bretaña, ha sido recibido cordialmente en el Quai D'Orsay, por su colega Couve de Murville, con el que ha celebrado conversaciones en relación con el fracaso de la conferencia para la incorporación de Inglaterra al Mercado Común. En la foto vemos a los dos famosos políticos (Foto Fiel)

Semana Santa en España

También el Viernes la lluvia obligó a la suspensión de muchos desfiles procesionales

Valladolid celebró los tradicionales actos con gran fervor y esplendor

LA ESPOSA DEL CAUDILLO Y SUS NIETOS EN MALAGA

Málaga, 12.—La esposa de Su Excelencia el Jefe del Estado, acompañada de sus nietos, ha recorrido las estaciones malagueñas y ha visitado varios templos de la capital.—Cifra.

EN VALLADOLID

Valladolid, 12.—En el amanecer del Viernes Santo desfiló por las calles de la ciudad la procesión de sacrificio y penitencia.

A las nueve de la mañana timbaleros encapuchados y sobre blancos caballos, pregonan por toda la ciudad el sermón de las Siete Palabras, que se celebra a las doce en la Plaza Mayor. El acto es indescriptible y de su incomparable grandiosidad ha sido testigo España entera a través de la televisión.

En medio de un orden impresionante, entre más de cincuenta mil personas y al pie de las imágenes del Redentor en la cruz y de los ladrones, enmarcado por telas negras que se levantan hasta los últimos pisos de los edificios, pronunció un emocionante sermón el Reverendísimo señor don Juan Alonso Vega, Prelado doméstico de Su Santidad y canónigo magistral de Las Palmas de Gran Canaria.

A las cuatro de la tarde ofició una solemne función litúrgica en la Catedral el Prelado y a las ocho y media de la noche, entre un inquietante presagio de lluvia, salió de la Penitencial de Nuestra Señora de las Angustias la monumental procesión general de la Pasión, integrada por 24 pasos de la mejor imaginería castellana, que forman el conjunto más completo del mundo de la Pasión y Muerte del Señor. Más de 8.000 penitentes encapuchados alumbran a los "pasos" de sus correspondientes Cofradías y la organización, el orden marcial de los penitentes, la grandeza y el exorno de los "pasos", admira y emociona.

Al llegar el cortejo a la tribuna de honor en el Ayuntamiento, el capitán general de la región se agregó a la Cofradía del Descendimiento, para representar a Su Excelencia el Jefe del Estado, hermano de honor de esta histórica Cofradía. Cerca de tres horas duró el desfile.

EN ZAMORA

Zamora, 12. — Con emoción profunda y sentido fervor ha acompañado esta tarde el vecindario el Entierro del Señor en la procesión del Viernes Santo, que se distingue por su solemnidad y brillantez. Las cofradías visten túnicas negras de terciopelo y en el cortejo figuran varios grupos escultóricos notables.

Presidía la procesión el Obispo de la diócesis doctor Martínez González y en la presidencia figuraban el gobernador civil y gobernador militar, Consejo provincial del Movimiento y otras representaciones. — Cifra.

LA LLUVIA OBLIGO A SUSPENDER EN GRANADA

Granada, 12. — La lluvia, que se inició a las siete de la tarde, ha obligado a suspender las procesiones anunciadas para esta noche.—Cifra.

TAMBIEN EN SEVILLA SE SUSPENDIERON VARIAS PROCESIONES

Sevilla, 12.—Desde medio día de hoy comenzó a empeorar el tiempo hasta el punto de que a la hora en que tenían anunciada su salida las primeras de las siete cofradías que habían de hacer estación en la Catedral, llovía torrencialmente. Sólo han realizado su salida dos de las siete Cofradías de hoy: la primera, la Hermandad del Santísimo Cristo de la Salud y María Santísima de la Luz y Nuestra Señora del Mayor Dolor, de la capilla de Carretería, cubrió con grandes dificultades la integridad de su carrera oficial, reintegrándose al templo a última hora de la noche.

La otra Hermandad que hizo su

(Continúa en sexta página)

S. E. el Jefe del Estado en Marbella

Fue aclamado por la multitud

Málaga, 13.—El yate «Azor» ha permanecido en la bahía toda la mañana.

S. E. el Jefe del Estado permaneció en el yate y su esposa desembarcó, trasladándose a la ciudad, donde asistió a las ceremonias religiosas del Sábado Santo. Alrededor de la una volvió a bordo del «Azor».—Cifra.

DESEMBARCA EL CAUDILLO Y SE DIRIGE A MARBELLA

Málaga, 13.—Su Excelencia el Jefe del Estado desembarcó esta tarde en el puerto para trasladarse seguidamente a Marbella. Numeroso público congregado en aquel lugar hizo objeto al Caudillo de vítores y aclamaciones. Con Su Excelencia desembarcaron su esposa, doña Carmen Polo; el ministro de Marina y señora y el segundo jefe de su Casa Militar.

Las autoridades locales cumplimentaron al Jefe del Estado, quien, seguidamente, continuó viaje a Marbella y correspondió sonriendo a las aclamaciones de la multitud. El gobernador civil y demás autoridades acompañaron a Marbella al Generalísimo.—Cifra.

S. E. EL JEFE DEL ESTADO REGRESA A MALAGA

Málaga, 13.—Su Excelencia el Jefe del Estado ha regresado a las nueve y media de esta noche de Marbella, adonde fué para visitar a sus hijos, los marqueses de Villaverde. Inmediatamente embarcó en el «Azor». El público, que se apercibió de la presencia del Jefe del Estado, le tributó grandes aplausos y muestras de simpatía.

A su regreso de Marbella, el Jefe del Estado visitó al ex ministro de Trabajo, señor Girón de Velasco.—Cifra.

La Princesa Sofía en Sevilla

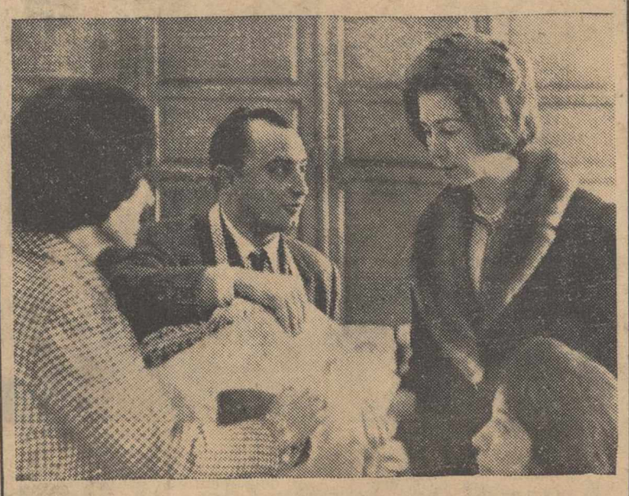

Sofía de Grecia y el Príncipe Juan Carlos se encuentran actualmente en Sevilla. Han sido cumplimentados por las autoridades de la ciudad. En la foto, la Princesa Sofía durante su visita al taller de bordados de trajes de toreros.—(Foto Fiel)

El ministro francés de Hacienda visitará próximamente Madrid

FRANCIA concederá un importante préstamo a ESPAÑA

París, 13.—El ministro de Hacienda francés, Valery Giscard, tratará sobre la concesión a España de un préstamo de la misma cuantía aproximadamente que el que le fué otorgado recientemente a Méjico cuando visitó Madrid a finales de este mes, según se revela en círculos competentes de la capital francesa.

Francia anunció que había concedido un préstamo a Méjico de 150.000.000 de dólares, unos 9.000.000.000 de pesetas, con motivo de la visita del presidente mejicano, Adolfo López Mateos, a París.

En dichos círculos se dice que Francia desea continuar su política de ayuda con sus reservas de oro y divisas a los países amigos con los que el país puede aumentar sus exportaciones. En el caso de que el Gobierno español acepte el crédito, se espera que éste sea concedido a bajo interés y reintegrable a largo plazo.—Efe.

LA HORA INTERNACIONAL

Por JOSE LUIS ALONSO ALMODOVAR

Se suaviza la tensión en las relaciones franconorteamericanas

La Semana de Pasión —que hoy concluye— ha tenido, pese a su carácter eminentemente litúrgico, una intensísima actividad diplomática, con resultados palpables y satisfactorios. París fué centro de un gran despliegue político de numerosas y destacadas personalidades del mundo occidental, cuyo más inmediato resultado parece ser el reforzamiento de la Alianza Atlántica —tan debilitada últimamente— y la evolución de las relaciones franconorteamericanas hacia un clima más favorable. Con motivo de la Conferencia de la SEATO —a la que ya nos hemos referido en su momento— estuvo en París el secretario de Estado americano, Dean Rusk, recibido en el Eliseo por el presidente De Gaulle, con el que sostuvo una larga e interesante entrevista. No es difícil asegurar que el tema principal de ella fué la cooperación militar de Francia en el seno de la OTAN y su integración en esa discutida fuerza atómica multilateral.

El balance de la reunión resulta, desde luego, positivo. Síntomas que lo confirman son la asistencia de Couve de Murville, ministro francés de Asuntos Exteriores, a las sesiones del Consejo Atlántico, volviendo de su actitud anterior en que se había abstenido de acudir; la decisión de De Gaulle de permitir a los delegados franceses que discutan la constitución de la nueva Comandancia general, que funcionará en el interior de la SHAPE, a las órdenes del general norteamericano Lemnitzer, comandante supremo de la OTAN; y la llegada a París del secretario de Defensa de Estados Unidos, Robert Mc Namara, alargando así, de improviso, su visita a Londres. No cabe duda, por consiguiente, que la atmósfera de frialdad y resentimiento que presidía las relaciones entre Francia, Inglaterra y Estados Unidos, desde la histórica conferencia de prensa del general De Gaulle en enero último, se ha suavizado considerablemente, estableciéndose un nuevo clima de concordia y comprensión, en el que podrán contrastarse los diferentes puntos de vista de una forma más eficaz.

No significa esto, por el momento, renuncia de los respectivos criterios sobre la política atlántica, pues De Gaulle no es hombre que cambie de opinión con facilidad. Pero parece incuestionable que ha relajado su habitual intransigencia, evolucionando hacia actitudes más flexibles. La concesión más importante, sin embargo, la han tenido que hacer los norteamericanos, prescindiendo de gran parte del programa del presidente Kennedy, para acercarse a las ideas del primer ministro inglés Mac Millan, que, justamente, se ha apuntado el éxito personal de armonizar los encontrados puntos de vista. La primera consecuencia de los contactos de estos días en París y Londres, es el abandono definitivo del sistema multilateral nuclear, sustituído, en cambio, por la fórmula multinacional, como querían los ingleses, y que, al fin, ha tenido también la aprobación del Gobierno francés.

En suma, Francia cede gran parte de su reciente aislamiento, influída por las dificultades que encuentra para crear su fuerza disuasoria nacional, mientras que Estados Unidos renuncian a sus pretensiones de multilateralismo, que en círculos militares de Wáshington no era considerado muy útil tampoco, aceptando ambos el plan multinacional, que será mediante el que se establezca el nuevo potencial atómico de la OTAN. Es decir, un acuerdo importantísimo, que pone fin a la larga y peligrosa disputa de las pasadas semanas. De todos modos, lo más trascendente, a nuestro juicio, es el nuevo ambiente, el nuevo clima, en que las conversaciones se desarrollan ahora. Con sinceridad y buena disposición para suprimir malentendidos y encontrarse a mitad de camino. A Harold Mac Millan se debe buena parte del acercamiento. Esta nueva atmósfera entre París y Wáshington es el logro más positivo de las entrevistas de la presente semana. Con pocas noticias tan agradables podía levantarse hoy Occidente.

M.C.D.2022

PALENCIA AL DIA

Lluvia y suspensiones

Suspensiones de procesiones a diestro y siniestro. En Palencia, como en toda España. Ha sido la tónica de la Semana Santa. Lluvias y suspensiones. Causa y efecto. Lógicamente concatenados.

En Palencia, este año había una verdadera plétora de desfiles procesionales. De Domingo de Ramos a Domingo de Resurrección. Todos los días, como queriéndose dar continuida ininterrumpida a esta fervorosa conmemoración de la Pasión del Señor.

Pero la lluvia no ha dejado que así se desarrollasen las cosas.

Salió la procesión de Ramos, con augurios pluviosos. El Lunes y Martes Santos, se quedaron inéditos, en lo que a procesiones se refiere, por causa de las lluvias. Volvió el Miércoles Santo a encontrarse con una breve tregua nubosa, y pudo celebrarse el solemne Vía Crucis y procesión del Santísimo Cristo de la Misericordia. E, incluso, el Jueves, siempre con la amenaza de las cenicientas nubes rondantes, también mostró otra escampada vespertina, que permitió la salida de la procesión de «La Oración del Huerto». Pero el Viernes Santo, se aguó por completo. Y las dos principales procesiones de la Semana Santa palentina: La de «Los Pasos» y la grande del «Santo Entierro», se vieron obligadas a suspenderse. Quizá la primera de éstas hubiese podido celebrarse, aprovechando la pausa en el lloviznar que hubo en la mañana; pero el tiempo amenazaba constantemente, y se optó por la suspensión. La de la noche, ya fué obligada.

Y, así, entre lluvia y escampada; entre suspensión y salida procesional a paso raudo, va transcurriendo esta Semana de Pasión, que, únicamente, tiene su manifestación masiva en la afluencia de los fieles a los templos, para seguir los ceremoniales religiosos de rigor, verificándose las visitas a los «Monumentos», en la tarde del Jueves y mañana del Viernes, verdaderamente masivas.

Por la tarde, digamos que muchos palentinos se congregaron en torno a los aparatos de televisión, para asomarse a la ventana de la pantalla y ver la retransmisión en directo de la procesión vespertina, del Viernes Santo, de Valladolid, que, por lo que se observó, tuvo el favor de la escampada, para poder celebrarse.

Valladolid, más que Palencia, tuvo en esta ocasión más suerte en el concurso de los elementos. Estos elementos meteorológicos que han deslucido tanto nuestras piadosas celebraciones externas de la Semana Santa.

NEVERAS

Pingüino

Nuevos modelos de la próxima temporada. Haga su compra antes de que se agoten las existencias, con grandes facilidades de pago.

Casa Bernardo Valladolid
Colón, 25 PALENCIA

JUNTA PROVINCIAL DE BENEFICENCIA

SECRETARIA.—A tenor de lo dispuesto en el artículo duodécimo, apartado tercero del Decreto de la Presidencia del Gobierno de 14 de junio de 1962, por el que se regulan los auxilios del Fondo Nacional de Asistencia Social a ancianos, enfermos desamparados e infancia desvalida, se hace público que en el «Boletín Oficial del Estado», número 84, de fecha 8 del actual, se inserta nueva relación de 26 peticionarios, con expresión de su residencia y fecha a efectos económicos, a los que se les ha concedido por esta Junta Provincial de Beneficencia, el derecho al percibo del «Auxilio por Ancianidad».

Todo ello sin perjuicio de la notificación personal que oportunamente fue llevada a cabo a dichos beneficiarios.

Palencia 13 de abril de 1963.—El Gobernador civil presidente, *Vicente Asuero y Ruiz de Arcaute.*

Las procesiones de "Los Pasos" y el "Santo Entierro" fueron suspendidas por la incesante lluvia del Viernes Santo

El Jueves Santo salió la tradicional procesión de la "Oración del Huerto"

A pesar de la inclemencia del tiempo, las iglesias palentinas estuvieron muy concurridas en la tradicional visita a los Monumentos

Solemne procesión conjunta en la noche del Sábado Santo

La inclemencia del tiempo, que comenzó con la Semana Santa, deslució la procesión de «La Borriquilla», y continuó siendo causa de la suspensión de los cortejos de penitencia del lunes y martes santos, ha sido asimismo desagradable para la suspensión de los tradicionales desfiles procesionales del Viernes Santo.

Unicamente la procesión de «La Oración del Huerto», en la noche del Jueves Santo, se ha librado de la amenaza del agua en las dos fechas cumbres y centrales de la Semana Mayor.

Esta procesión comenzó a las ocho, y figuraron en ella los acostumbrados pasos de «Cristo a la Columna», el «Ecce Homo», «La Oración del Huerto» y la «Vera Cruz»; iniciaba el cortejo la cruz alzada de San Pablo y figuraban representaciones de todas las Cofradías penitenciales, especialmente de la Vera Cruz, organizadora de esta procesión. Oficiaba el clero dominicano de San Pablo, y tras la representación de la Junta de Hermandades y Cofradías de Semana Santa, marchaba la presidencia, en la que figuraban don José Luis Herrero, representando al Gobernador Civil; señor Giraldo, en nombre del presidente de la Diputación; don Tomás Cabezón, concejal del Ayuntamiento, ostentando la representación del alcalde; capitán don Fausto Peidro, representando al director de la Fábrica «Santa Bárbara», y capitán Martínez, de la Guardia Civil, en representación del teniente coronel del Benemérito Cuerpo. Cerraba el cortejo la Banda de Música.

Recorrió el itinerario comprendido por Plaza de San Pablo, Calvo Sotelo, Antonio Maura, Menéndez Pelayo, General Franco, Don Sancho, Colón, José Antonio, Mayor, Calvo Sotelo y Plaza de San Pablo.

Numeroso público se hallaba estacionado a lo largo del recorrido para presenciar el paso de la procesión.

FESTIVIDAD DEL JUEVES SANTO

En la tarde del Jueves Santo todos los templos palentinos estuvieron muy concurridos de fieles, para asistir a las religiosas solemnidades de la Misa «En la cena del Señor», siendo muy numerosas las personas que se acercaron a comulgar.

En las solemnidades litúrgicas de la Catedral, ofició el prelado, doctor Souto Vizoso.

Asimismo durante toda la tarde y hasta bien entrada la noche del Jueves Santo, fueron constantemente visitados los «Monumentos» de los templos palentinos. A las once comenzaron, en los templos de San Francisco, Santa Marina, San Miguel, María Stela, Nuestra Señora de la Calle, San Lázaro, Seminario y Convento de las Claras, las vigilias extraordinarias de la Adoración Nocturna.

EL VIERNES SANTO

Como informamos más arriba, el tiempo, constantemente lluvioso durante todo el día, fue motivo de suspensión de las procesiones de «Los Pasos», por la mañana, y el «Santo Entierro», procesión oficial de la noche. No obstante los templos estuvieron muy concurridos de fieles en los actos propios de este día, especialmente en las solemnes acciones litúrgicas vespertinas. Asimismo se suspendió el solemne Viacrucis público que había de tener lugar por la mañana entre el Santuario del Carmen y el templo de San José Artesano.

PROCESION GENERAL DEL SABADO SANTO

No habiendo podido celebrarse las procesiones correspondientes a la mañana y a la noche del Viernes Santo. La Junta de Hermandad de Cofradías penitenciales de esta capital, reunida bajo la presidencia del Excmo. y Rvdmo. Sr. Obispo, ha acordado organizar una Procesión general extraordinaria en la noche de ayer, Sábado Santo.

Desfilaron únicamente las imágenes que se citan, por el orden siguiente:

1). La imagen de Jesús Nazareno.
2). La de Nuestra Madre Santísima de la Amargura.
3). La de Jesús Crucificado (perteneciente a la Congregación Mariana).
4). La del Santísimo Cristo de la Misericordia.
5). La de la Piedad (perteneciente a la Orden Tercera).
6). La Dolorosa (o Virgen de los siete cuchillos).
7). Santo Sepulcro.
8). Nuestra Señora de la Soledad.

El orden de salida e incorporación fué como sigue:

Se concentraron en la calle Mayor y entrada de la calle Martínez de Azcoitia:

). La Cofradía de la S. Vera Cruz.
2). Cofradía e imágenes citadas de Jesús Nazareno y Virgen de la Amargura.
3). Cofradía e imagen de la Congregación Mariana.

Las cuales acompañaron a Nuestra Señora de la Soledad.

En los Cuatro Cantones, se incorporaron las Cofradías e imágenes citadas del Cristo de la Misericordia y Santo Sepulcro.

A la misma entrada de Santa Clara se incorporaron la Piedad y Cofradía de la Orden Tercera.

El itinerario fué el siguiente:

1). Calle de D. Sancho.
2). Calle de Burgos.
3). Plaza de San Lázaro.
4). Calle de Teniente Velasco.
5). Avenida de José Antonio.
6). Calle Mayor Principal.
7). Cuatro Cantones.

Aunque se hizo la despedida oficial, cantándose la Salve a la Virgen de la Soledad.

Continuando las imágenes y Cofradías a sus respectivos lugares.

Esta procesión extraordinaria de la Semana Santa palentina, constituyó un singular y brillantísima manifestación de fervor popular.

Presidieron la misma, con la representación religiosa, el Excelentísimo y Reverendísimo señor Obispo, doctor Souto Vizoso; Ayuntamiento y Diputación, en corporación, bajo mazas; y otras primeras autoridades palentinas con las representaciones de Cofradías asistentes.

LA FESTIVIDAD DEL DOMINGO DE RESURRECCION

El Domingo de Resurrección se normaliza ya el horario de cultos en los templos palentinos; las misas matutinas y vespertinas serán oficiadas a las horas ordinarias de los domingos y días de precepto.

En la Catedral, donde asimismo tendrá lugar la solemne Vigilia Pascual a las doce de la noche del Sábado Santo, habrá misas rezadas a las siete y media, ocho, ocho y media y nueve. La misa solemne será oficiada de pontifical por el Sr. Obispo Dr. Souto Vizoso, quien al final de la misma impartirá la Bendición Papal. El sermón estará a cargo del canónigo magistral, D. Angel González Vallejo. El Prelado oficiará asimismo en la solemne Vigilia Pascual del Sábado Santo.

SANTUARIO DEL CARMEN (Carmelitas Descalzos).—Mañana, segundo domingo de mes, celebra su fiesta mensual la Archicofradía del Milagroso Niño Jesús de Praga con los siguientes cultos: Por la mañana, misa a las diez y media, por la tarde, a las cuatro y media, Coronita, plática por el P. Balbino, procesión y rifa.

PROCESIONES DE PASCUA

Organizadas por la Cofradía Penitencial de la Santa Vera Cruz, saldrán el Domingo de Resurrección las siguientes procesiones:

A las ocho y media de la mañana la de «El Rompimiento del Velo» y que partiendo de la iglesia de San Pablo hará el siguiente recorrido: Imagen de la Virgen Madre acompañada por las señoras irá por Plaza de San Pablo, Santo Domingo de Guzmán, Ramírez y Queipo de Llano a la Plaza de Isabel la Católica donde se celebrará la emotiva ceremonia de «El Encuentro».—El Santísimo Sacramento, bajo palio, acompañado por todas las cofradías de Semana Santa, Sacramental de Santa Marina y novicios del templo dominicano, irá por Plaza de San Pablo, Calvo Sotelo, Antonio Maura, Menéndez Pelayo a Plaza de Isabel la Católica. Verificada la ceremonia de «El Encuentro», las dos procesiones unidas seguirán por General Franco, Mayor, Calvo Sotelo y Plaza de San Pablo, para entrar en el templo de partida, donde se impartirá la Bendición con el Santísimo y se cantará la Salve popular a la Virgen uniéndonos todos en su alegría por la Resurrección del Hijo. Seguidamente dará comienzo a la misa de comunión de la Cofradía y cuantos fieles y devotos lo deseen.

A las doce y media de la mañana de este mismo día, de la Capilla de la Santa Vera Cruz, saldrá la procesión de «Jesús Resucitado», que recorrerá las calles de Obispo Manuel González, Plaza de San Pablo, Calvo Sotelo, Antonio Maura, Menéndez Pelayo, Mayor, Calvo Sotelo, Plaza de San Pablo y Obispo Manuel González.

Jefatura Provincial de Sanidad

Vacantes de Médicos titulares que se anunciarán a oposición o concurso

Se advierte a los Médicos y Ayuntamientos a quienes pueda interesar, que la relación de todas las plazas de Médico titular vacantes en España, hasta el 31 de diciembre último, que han de anunciarse a oposición o concurso, pueden consultarla en las oficinas de la Jefatura Provincial de Sanidad, Colegio de Médicos de la provincia y Gobierno Civil, de las diez y media a trece y media horas de los días hábiles, hasta fin de mes, para hacer las reclamaciones pertinentes.

También los médicos excedentes voluntarios o activos de plazas comprendidas en la relación, pueden solicitar que la plaza de la cual quedó excedente sea incluída en la convocatoria, de concurso, para solicitarla en el Grupo I de preferencia.

Las reclamaciones deben ser dirigidas a la Dirección General de Sanidad, por conducto de la Jefatura Provincial de Sanidad respectiva; debiendo leer la resolución de la Dirección General de Sanidad, inserta en el «B. O. del E.» del día 10 del actual.

Palencia 11 de abril de 1963.—El Jefe provincial de Sanidad, *Mauro M. de Prado.*

¡TAN IMPRESIONANTE
COMO SU REPARTO...!
¡TAN PODEROSA
COMO SU DIRECTOR...!
¡TAN EXPLOSIVA
COMO SUS PERSONAJES...!

filmax PRESENTA UNA PELICULA

JOHN WAYNE
JAMES STEWART

EN LA PRODUCCION DE JOHN FORD

El hombre que mató a Liberty Valance

VERA MILES · LEE MARVIN · EDMOND O'BRIEN · ANDY DEVINE · KEN MURRAY · DIRECTOR JOHN FORD · PRODUCTOR WILLIS GOLDBECK · GUION JAMES WARNER BELLAH Y WILLIS GOLDBECK

(Menores)

¡DE ENTRE LAS LLAMAS Y LA FURIA DE LA FRONTERA, EL VIEJO OESTE RESURGE TAL Y COMO SOLAMENTE JOHN FORD ES CAPAZ DE REVIVIRLO!

Hoy Domingo de Resurrección estreno en
Teatro Principal

Metro-Goldwyn-Mayer PRESENTA A

MARLON BRANDO
TREVOR HOWARD
RICHARD HARRIS

EN UNA PRODUCCION DE AARON ROSENBERG

REBELION A BORDO
(MUTINY ON THE BOUNTY)

CON HUGH GRIFFITH RICHARD HAYDN TARITA Y PERCY HERBERT

GUION DE CHARLES LEDERER BASADO EN LA NOVELA DE CHARLES NORDHOFF Y JAMES NORMAN HALL
DIRIGIDA POR LEWIS MILESTONE MUSICA DE BRONISLAU KAPER
FILMADA EN ULTRA PANAVISION 70® TECHNICOLOR®

Durante los tres últimos años, el mundo entero ha seguido con expectación el rodaje de esta gigantesca y colosal película en Tahití, Hollywood y alta mar.

Jamás hasta la fecha una película había despertado tal interés en el público ni obtenido tanta atención por parte de la Prensa, Radio y Televisión. Ahora, tras largos meses de esfuerzos, Metro Moldwyn Mayer se enorgullece de ofrecer a los públicos de todo el mundo una de las más gigantescas películas de toda la Historia del cine.

ESTRENO EN PALENCIA

ORTEGA

DOMINGO DE RESURRECCION 14 DE ABRIL

Funciones a las 4-7'15 y 10'15

Autorizada para mayores de 16 años. Agradable temperatura.

Comisaría General de Abastecimientos y Transportes

LECHERO EXPEDIENTADO

Por expender leche aguada conforme se ha comprobado mediante el oportuno análisis verificado sobre muestra recogida por inspectores de esta Delegación Provincial, se ha puesto a disposición del Ilmo. señor Fiscal Provincial de Tasas, a don Gregorio Andrés López, de esta capital, juntamente con las diligencias instruídas para su enjuiciamiento y sanción conforme a los preceptos de la Ley de 30 de septiembre de 1940.

Palencia 13 de abril de 1963.—El Gobernador civil, *Vicente Asuero y Ruiz de Arcaute.*

DIARIO DE AVISOS

FARMACIAS DE GUARDIA.—Durante la semana están de guardia las siguientes farmacias:

ZONA NORTE. — La de don Gonzalo Massa Rodríguez (Hermanos López Francos, 3).

ZONA SUR. — La de don Isidoro de Fuentes Castells (San Juan de Dios, 1).

Independientemente de éstas, permanecerá de guardia permanente la farmacia de don Anastasio Arenal (Paseo del Otero, 91).

REGISTRO CIVIL

NACIMIENTOS. — María Estrella Argüello Ruiz, de Manuel y María de los Angeles; María de las Mercedes Fernández Villán, de Florentín y Francisca; Patricio Fernández Ortega, de Lucinio y Encarnación; Fabiola González Amor, de Angel y Julita; Gregorio Coloma Alonso, de Emilio y María Purificación; Soledad Arias Boo, de José y María Soledad; Begoña Novis de Val, de César Augusto y María de los Angeles; Juan Félix Yubero Lozano, de Rufino y María Nieves.

DEFUNCION. — Escolástica Ortiz Valencia, de 87 años, viuda, calle de Balmes, 4.

CUPON PRO CIEGOS

En el sorteo celebrado el día 10 de abril ha resultado premiado con 250 pesetas el número 426, y con 25 pesetas todos los terminados en 26.

SEÑORAS, SEÑORITAS

Resuelvan su problema
ALQUILE SOMBREROS, TOCADOS, CORONAS y TULES

JULITA
La Casa de las Novias

Ministerio de Información y Turismo

Subsecretaría de Turismo

La Subsecretaría de Turismo, a través de su Servicio de Rutas Nacionales, ha organizado varias rutas de interés turístico denominadas «Ruta Isabelina», «Ruta Colombina», «Ruta de la Alpujarra», «Ruta de los Castillos números 1 y 2» y «Ruta del Miño», durante los meses de abril, mayo, junio y julio del presente año.

Se informará detalladamente a cuantas personas lo soliciten, en la Oficina de Información de la Subsecretaría de Turismo, calle de Medinaceli, número 2, Madrid, teléfonos 2 22 28 30 y 2 21 12 68 y en el Servicio de Rutas Nacionales de Turismo, teléfono 2 54 22 00 ext. 2 2 9 6.

PROYECCIONES

UN ESTRENO FORMIDABLE

A cada instante era necesario defender la vida con el rifle o la pistola.
Una historia de furor, venganza y sangre, en los últimos años del esplendor de los sioux.
Un western sincero, rudo y noble, como la conciencia de su protagonista.

EN PROGRAMA DOBLE CON:

Laurel y Hardy en el Oeste

«El gordo» y «El flaco», en la más desternillante de sus aventuras... Un film cómico que nadie ha olvidado, y que todos volverán a ver...
Seleccionada entre las mejores cintas cómicas de todas las épocas... vuelve para asombro y ragocijo de cuantos saben reír...
Autorizada para todos los públicos. — Agradable temperatura

CASTILLA

Continúa el mayor éxito cómico de todos los tiempos

CON:

Laurel y Hardy en el Oeste

Autorizadas para todos los públicos

CINE REY DON SANCHO

HOY DOMINGO DE RESURRECCION

SENSACIONAL ESTRENO

SESIONES:
4,30-7,30 y 10,30

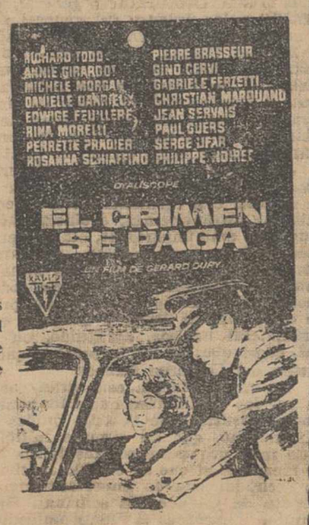

La película que ha emocionado las taquillas europeas. ¡Inspirada en el mayor éxito periodístico francés de los últimos años! ¡¡La película de los 16 protagonistas!!

(Mayores)

ATENCION AL HORARIO: POR SU LARGA DURACION, LA PRIMERA SESION COMENZARA A LAS 4.30

M.C.D.2022

Suplemento Agrícola

SE PUBLICA TODOS LOS DOMINGOS

Pronósticos del señor Manuel para esta semana

Algunos días claros y buenos, sin desaparecer el riesgo de algún nubarrón con granizadas.

IMPRESION DEL CAMPO

Favorable cambio meteorológico

¿Aumenta la superficie patatera y disminuye la destinada a la remolacha?

La Dirección General de Ganadería ha enviado cuatro sementales suizos

Abril, al fin, parece ser abril. Alternan los chaparrones y los claros, luciendo el sol con timidez. Pero, al menos, ha suavizado considerablemente la temperatura y aun cuando no estamos precisamente «gozando» de la primavera, los fríos han remitido.

Favorable, pues, la semana que ahora concluye para el campo. Los sembrados cerealistas acusan marcado retraso. La temperatura bonancible ha de repercutir positivamente en su desarrollo. Bueno fuera, desde luego, que cesaran las lluvias, porque las tierras no precisan de más humedad, aunque, como el refranero afirma, «las aguas de abril caben en un candil».

Pero como nunca llueve a gusto de todos, los riegos atmosféricos están contrariando a los cultivadores de patatas, que se han visto forzados a demorar las siembras.

A propósito de siembras, diremos que parece ser que este año va a ser superior la superficie destinada al cultivo de la patata. Es lo rutinario, cuando se han obtenido favorables beneficios un año. Claro, que en las zonas patateras no puede sembrarse más tubérculo que el que normalmente se viene sembrando. Por eso la ampliación se hará, sin duda alguna, en otras zonas y precisamente a cuenta de la remolacha, cuyo «negocio» no aparece nada claro.

La noticia de la semana nos la brindó el regreso del Gobernador Civil de Madrid. De grata noticia ha de calificarse el montaje de tres nuevas Agencias del Servicio de Extensión Agraria. Ahí están dando prueba de la justicia de nuestra afirmación las que actualmente vienen funcionando en Herrera de Pisuerga y en Saldaña.

Lo importante ahora es que los pueblos estén dispuestos a brindar cuantos medios se hallen a su alcance. No olvidando que lograr mejoras de este tipo son aspiraciones de muchos pueblos. Quien mejor colabore más posibilidades tiene de éxito.

Y ya que a las gestiones del Gobernador Civil nos hemos referido, añadiremos que ya están en San Salvador de Cantamuga y en Cervera los dos sementales suizos enviados por la Dirección General de Ganadería. Otros dos sementales han sido enviados también al Centro de Inseminación de la Diputación Provincial. No han podido, por lo tanto, ser rematadas con mejores resultados las gestiones de nuestra primera autoridad civil. Un interesante servicio a la ganadería palentina.

Digamos, finalmente, que permanece latente el peligro de la peste africana. Ha sido ratificado por el Patronato de Biología un nuevo foco de la peste en Palencia, que afecta a una treintena de animales.

Atención, pues, los criadores de cerdos, sin descuidar vigilancias.

Sea elegante comprando en un buen Comercio, canadienses, gabardinas, prendas de invierno
CASA MARTIN
Mayor, 64. — Teléfono 3296
PALENCIA

AVICULTOR
APICULTOR
GANADERO
Completo surtido en material para sus explotaciones a precios sin competencia. Solicite catálogo gratis
Ferama Avda. Universidades BILBAO

Dentro de cuatro años España contará con quinientas Agencias de Extensión Agrícola

En la actualidad funcionan ya ciento sesenta

La actividad por Centro se ha duplicado durante el último quinquenio

MADRID. — (Crónica agrícola de la Agencia LOGOS, por Enrique Torres). — Dentro de cuatro años, España contará ya medio millar de Agencias de Extensión Agrícola, es decir, con dos veces más el número de las que tiene ahora. El Ministerio de Agricultura, mediante su nueva dirección general de Capacitación Agraria, categoría a la que ha ascendido recientemente el antiguo servicio de este nombre, se dispone a impulsar esta actividad de tanta importancia, paralelamente a la aceleración del turmo de la reforma de las estructuras. Sin duda, los rectores de la política agraria, han sabido valorar hasta qué punto urge, tanto como extender la superficie del regadío y activar la colonización y la concentración parcelaria, incorporar al agricultor y al ganadero español a la empresa de transformación de nuestro agro según las exigencias que impone el plan de desarrollo económico del país.

La experiencia ha demostrado, por otra parte, que el esfuerzo realizado en este orden durante los años en que viene actuando el Servicio, no ha podido ser más alentador. El hombre del campo ha respondido a la llamada y el contacto cada vez más estrecho entre él y los representantes directos del Ministerio de Agricultura ha servido para descubrir las enormes posibilidades que encierra una adecuada e inteligente divulgación de la técnica agronómica en los medios rurales, una publicidad y propaganda de la protección que el Estado dedica al agricultor y ese diálogo abierto y permanente entre la Administración y los administrados.

MEJORA DEL RENDIMIENTO

De que estas consideraciones no son solamente un mero deseo, sino una espléndida realidad prometedora de mayores frutos, dan fe los datos relativos a los años en que el Servicio de Extensión viene trabajando. Sólo en el último quinquenio (1958-1962) los agentes de Extensión Agrícola, que realizaron más de doce mil demostraciones ante grupos de agricultores y celebraron con ellos otras doce mil seiscientas reuniones, consiguieron formalizar nada menos que 914.308 contratos, resolvieron unas 331.000 consultas y llevaron a cabo 52.400 visitas a distintas explotaciones. De una media de 534 demostraciones, 43 reuniones y 577 consultas por Agencia, durante el año 1958, se pasó a una cifra de 951, 95 y 2.266, respectivamente, en 1962; comparación altamente expresiva de la mejora del rendimiento de los agentes y del interés y favorable acogida que los hombres del campo están dando a estos mensajeros del Ministerio en el medio rural.

En el año 1957 había en España 44 agencias de Extensión Agrícola todavía en proceso de ensayo y en tarea de observación. Un año más tarde esta cifra se elevaba a 60. En 1959 pasaba a 85, en 1960 a 110, en 1961 a 135 y, al terminar 1962, ascendía ya a 160. El proceso de expansión del Servicio, si bien pudiera parecer lento, en gran parte debido a las limitaciones presupuestarias, no lo ha sido si se tienen en cuenta que ha constituído hasta ahora una fase de experimentación. El éxito conseguido permite acelerar en un futuro próximo los planes previstos, de los que la etapa inmediata será la de la creación de otras 340 agencias más, de aquí al año 1967. Un nuevo organismo, el Consejo Nacional de Investigaciones y Extensión Agraria, que acaba de ser creado al amparo de la reciente reorganización administrativa del Ministerio, permitirá planificar con el máximo rigor y eficiencia la ordenación de Servicio tan útil y provechoso, aprovechando sin duda las experiencias conseguidas. A estas agencias en proyecto, seguirán otras para que llegue hasta los últimos y más apartados rincones de España la acción beneficiosa de esta misión formativa, informativa y de divulgación.

EFICACIA PROBADA

No es preciso advertir a los agricultores y ganaderos españoles la oportunidad que se les brinda y la conveniencia de aprovecharla. La eficacia de los servicios de extensión agrícola está demostrada por una dilatada experiencia en el extranjero, especialmente en los Estados Unidos, donde esta clase de agentes son solicitados y costeados no ya por el Estado, sino por Corporaciones y particulares que ven en su asesoramiento un medio utilísimo de mantener sus explotaciones a un nivel elevado de rentabilidad y a la altura técnica que exigen los avances de la investigación agronómica.

Los nuevos tiempos requieren nuevos métodos. La agricultura española se halla en el trance de renovarse o morir. El campo necesita dinero, sí, pero también de unos agricultores que sepan asimilar la técnica y una nueva concepción de la vida rural que está muy lejos de romper con las puras y nobles esencias del acervo moral campesino. Ninguna inversión tan rentable como la que, dentro del sector agrícola, va destinada a la capacitación y perfeccionamiento del agricultor. Felicitémonos de que un capítulo tan importante en el desarrollo futuro de nuestro campo, haya merecido la consideración cualitativa y cuantitativa que merece.

APROVECHAMIENTO DE PRADO
APTO PARA GANADERIA MAYOR Y CABALLAR
Se vende en los pastos del prado y sus laderas. En la Dehesa de San Pedro de la Yedra, término de Castrillo de Don Juan (Palencia). Para verle en la Dehesa y tratar de condiciones dirigirse a D. Nicolás de las Heras, en Castrillo de Don Juan

Banco de Santander
FUNDADO EN 1857
Capital totalmente desembolsado ... Ptas. 200.000.000
Reservas ..... » 536.000.000
CAJA DE AHORROS
SERVICIO ESPECIAL DE TELETIPO PARA LA MAYOR RAPIDEZ DE LAS OPERACIONES
(Aprobado por la Dirección General de Banca, Bolsa e Inversiones, con el número 2.795)

Jefatura Agronómica

Campaña pro-ensilado de forrajes

Por JOAQUIN BELMONTE BAÑULS
Ingeniero Jefe de la J. Agronómica

Con frecuencia se oye hablar de las malas cosechas de los tres últimos años, de la difícil situación económica del agricultor y de la emigración de la gente del campo.

Suele culparse de todo ello a las adversas condiciones climatológicas, a los bajos precios de los productos agrícolas y a los elevados precios de la maquinaria y de los abonos. Pero no se quiere reconocer que también son causas de tales males el predominante monocultivo cereal y la pequeña cantidad de ganado existente en las explotaciones agrícolas.

Es un hecho, conocido desde antiguo por los agricultores de todos los pueblos, que las tierras estercoladas frecuentemente mejoran su fertilidad y aumentan sus rendimientos; no obstante en esta provincia gran extensión de las tierras cultivadas apenas si se estercolan, por lo que su fertilidad suele ser muy baja y sus cosechas antieconómicas.

Se viene confundiendo la profesión de agricultor con el oficio de labrador. El agricultor con tanto arar y más arar sus tierras, sin apenas ganado, sin apenas estiércol, ha llevado sus fincas al menor grado de fertilidad posible. Se ha llegado a tal extremo que ya se considera por algunos que gran parte de la superficie cultivada en la provincia hay que abandonarla por ser inadecuada para el cultivo.

Es necesario devolver a la tierra la fertilidad perdida, lo que puede conseguirse cultivando más forrajes, manteniendo más ganado y produciendo más estiércol con que mejorar las tierras y elevar los rendimientos. Para esto el agricultor además de labrador ha de ser ganadero.

Una práctica que contribuye a aumentar el ganado y los beneficios de la explotación es la conservación de los forrajes mediante el ensilado. Por ello la Jefatura Agronómica aconseja a los agricultores que introduzcan esta práctica en sus explotaciones.

En lo sucesivo insistiremos en la práctica del ensilado, sus ventajas, silos económicos y forrajes para ensilar.

A los agricultores interesados se les facilita gratuitamente en esta Jefatura una hoja divulgadora sobre el ensilado, que pueden recoger personalmente en sus oficinas o pedirla por correo.

Evolución de las cosechas cerealistas en España

Las áreas de cultivo adquieren una configuración distinta

Mejoran los rendimientos medios por hectáreas

La producción cerealista está experimentando una honda transformación, hecho evidente motivado por una serie de importantes circunstancias. En primer lugar, por una configuración distinta en las áreas de cultivo, tanto en lo que se refiere a la proporción de secanos y regadíos que se destinan a esta producción cerealista, como en orden a la misma superficie que las provincias vienen utilizando para estas siembras. Se modifica también porque la mecanización, los abonados más abundantes, el tratamiento de las hierbas perjudiciales, el empleo de mejores semillas, etcétera, hacen que los rendimientos medios de grano por hectárea vayan mejorando.

DESIGUALDAD

Las cosechas de los diferentes cereales presentan una gran desigualdad de un año para otro. La irregularidad de esta producción obedece a las incertidumbres propias de aquellos cultivos típicamente de secano. Por todo ello, cuando se quiere valorar la producción española en cereales, no puede hacerse uso de una cifra aislada, sino que hay que manejar cifras medias, por lo menos, de un quinquenio. Así, la cosecha de trigo fue, en los años comprendidos entre 1957 y 1961, del orden siguiente en miles de quintales métricos: 48.998, 45.403, 35.203 y 34.312 respectivamente; de cebada: 18.810, 17.776, 20.919, 15.662 y 17.437; de maíz: 7.706, 9.101, 9.590, 10.116 y 10.668; y de arroz: 3.878, 3.753, 3.862, 3.614 y 3.935.

En las anteriores cifras quedan de manifiesto la desigualdad de un año para otro. Solamente el arroz, y en menor escala el maíz, tienen algo de uniforme en sus cifras; el arroz, por la proximidad de los datos de estas cinco cosechas que se anotan, y el maíz, por la invariable curva de ascenso en el montante de estas cinco colonias.

VALOR DE LAS COSECHAS

Las amplias extensiones destinadas a los cereales —más de siete millones de hectáreas en 1962— ponen de relieve la repercusión que en el valor del año agrícola tiene el hecho de que la cosecha de los mismos lleve el calificativo de mala, buena o regular.

198.470 millones de pesetas supuso en su conjunto el valor de las producciones cerealistas de trigo, cebada, centeno, avena, maíz y arroz en el quinquenio 1951-61. 40.802 millones supuso la de 1957; 41.483, la de 1958; 42.943, la de 1959; 35.694, la de 1960; y 37.548, la de 1961. Estas cifras denotan el gran impacto que produce en la economía general agraria del país la variabilidad que se observa entre las diversas cosechas anuales.

R. S.

«Europa Press».

ANTIGUOS MECANICOS DE LA CASA FORD
Hnos. PASTOR
ESPECIALIZADOS EN TRACTORES FORDSON Y EBRO
TRABAJOS DE TODA GARANTIA
Estrada, 31 (junto nueva Casa de Socorro) PALENCIA

LOS PARASITOS DE LAS OVEJAS

LA DISTOMATOSIS O «PAPO»

Por ANGEL MIGUEL PALOMINO,
Del Servicio de Saneamiento Ganadero

Al hablar de «Distomatosis», o más comúnmente, «papo» o «papera», sin duda tocamos una de las enfermedades parasitarias que más seriamente afectan a los rendimientos de la explotación ganadera, tanto en el ganado vacuno como en el lanar y cabrío.

Decir distomatosis es garantizar menos carne, menos leche, menos lana.

Los parásitos o «dictomas» que viven en los conductos biliares del hígado, se ven fácilmente si se hacen cortes en esta víscera. El líquido negruzco que les acompaña está cargado de millones de sus huevos que, después de pasar con la bilis al intestino, son expulsados al exterior con las heces.

De estos huevos sale un embrión rodeado de una especie de pestañas que le facilitan el desplazamiento al caer en el agua o al ser llevados a ella. Así buscan un caracolillo en el que se introducen y en cuyo interior sufren una serie de transformaciones hasta convertirse en «cercarias», michoscópicos renacuajos que una vez fuera del citado molusco alcanzan las plantas cercanas a los riachuelos y márgenes de lagunas y pantanos para fijarse en ellas y esperar el paso del animal que ha de ingerirles junto con las hierbas que les sirven de sostén.

Desde el estómago de la res llegan por fin al hígado y en unas seis semanas adquieren la forma adulta para volver a iniciarse el ciclo con la puesta de numerosos huevecillos.

Como es natural las funciones del hígado se perturban y al faltar la bilis la digestión se entorpece profundamente. El apetito disminuye, aumenta la sed, hay pérdida de fuerzas y enflaquecimiento progresivo, a veces diarrea y siempre anemia, debilitándose el organismo hasta sobrevenir finalmente la muerte.

Un síntoma frecuente y bien sabido es la hinchazón blanda e indolora de la garganta que aumenta cuando el animal está pastando y que justifica la denominación de papo o papera.

Los animales parasitados pueden tratarse eficazmente siempre que los síntomas no estén muy avanzados.

Sin embargo, la eficacia real consiste en sanear los terrenos húmedos donde vive el embrión a que antes aludimos; de otra forma las reinfestaciones serán constantes, así como los gastos de tratamiento.

Es necesario suprimir los terrenos pantanosos utilizando para ello abonos absorbentes y eliminar los caracolillos que sirven de huéspedes intermediarios sirviéndose del sulfato de cobre, la cal, los superfosfatos y las escorias Thomas. También evitar el pastoreo en campos peligrosos y cultivarlos siempre que sea posible.

Se necesita oficial administrativo
con conocimientos de Contabilidad y Mecanografía, mayor de 23 años.
Razón: Teléfonos 2690-1614

Se enriquecen los ríos españoles

El Servicio Nacional de Pesca Fluvial y Caza, ocupado en la repoblación de salmón y trucha

Una de las más interesantes actividades del Servicio Nacional de Pesca Fluvial y Caza consiste en la obtención de productos con destino a la repoblación de los ríos españoles. Cuenta con 22 establecimientos piscícolas, que se dividen en Piscifactorías y Laboratorios ictiogénicos, según la cría de truchas y salmones, tres para ciprínidos —black-bass, lucio, carpa y cangrejo— y un último mixto. En cuanto a la repoblación de truchas y salmones en la actual campaña el número de huevos que existe para soltar como tales o bien como jaramugos de truchas oscila alrededor de los tres millones, y para la repoblación de salmón posiblemente pase del millón y medio. Hay que tener en cuenta ante estas cifras que hasta la suelta existe un porcentaje bastante elevado de pérdidas. Este porcentaje puede cifrarse para los huevos entre un diez o un quince por ciento, pero si se sueltan como jaramugos las pérdidas se incrementan entre el ocho y el diez por ciento.

SE INCREMENTA LA RIQUEZA TRUCHERA DE ANDALUCIA

Normalmente la suelta de los ejemplares destinados a la repoblación suele efectuarse o bien en estado de incubación o bien como jaramugos. La suelta debe efectuarse en lugares acondicionados por el clima y la temperatura de las aguas, aunque últimamente ha sido incrementada la riqueza truchera de Andalucía, pese a que la trucha necesita aguas frías esencialmente. Las repoblaciones de salmón se efectuaron en la cuenca cantábrica, del Bidasoa al Miño.

UNA INDUSTRIA QUE PUEDE SURGIR EN EL PLAN DE DESARROLLO

Actualmente se piensa dar un gran empuje a estos establecimientos a fin no sólo de lograr una mayor repoblación en nuestros ríos, sino de tener a disposición de los particultores alevines y huevos de diversas especies piscícolas. Y aquí viene uno de los aspectos más interesantes de esta industria.

Se espera que al amparo del Plan de Desarrollo los particulares emprendan como negocio la instalación de diversas piscifactorías que pueden ser verdaderamente fuentes de riqueza con vistas a la exportación. Las condiciones climatológicas de España son, al parecer muy favorables para ciertas especies, que como la carpa o la trucha, son codiciadísimas en Europa Central y América, si bien hay que tener en cuenta que la carpa real es la que el Servicio está cultivando en sus instalaciones de Aranjuez, Plasencia del Monte y Valencia.

La actual importancia de esta tarea repobladora se vería aumentada sensiblemente si la iniciativa privada se decidiese a acometer industrialmente el establecimiento de piscifactorías.

Rafael SEGURA

«Europa Press».

Don Victoriano Calcedo nuevo doctor en Veterinaria

La tesis doctoral versó sobre la oveja churra de Campos

El pasado 2 de abril ha obtenido el grado de Doctor por la Facultad de Veterinaria de la Universidad Central, el Jefe de los Servicios Provinciales de Ganadería, de Palencia, don Victoriano Calcedo Ordóñez.

El trabajo de tesis, juzgado por los profesores Aparicio, Cuenca, Sarazá, Pérez y Zarazaga, de las Universidades de Sevilla, Madrid, Oviedo y los dos últimos de la de Zaragoza, versó sobre «La temporada de reproducción en el ovino churro de la Tierra de Campos».

Nos satisface recoger esta noticia ya que el señor Calcedo Ordóñez se halla íntimamente vinculado a nuestro campo y, sobre todo, por haber abordado en su tesis un problema tan netamente palentino como el de las ovejas churras de nuestra Tierra de Campos.

DIARIO-DIA quiere testimoniar desde este «Suplemento Agrícola» su felicitación al nuevo doctor en Veterinaria, infatigable defensor de nuestra ganadería, y asiduo colaborador asimismo en estas páginas, donde con grata frecuencia ha quedado reflejada su competencia profesional a través de artículos y ensayos, escritos bajo el denominador común de su constante preocupación por nuestros problemas ganaderos. Enhorabuena.

SERVICIO NACIONAL DEL TRIGO

Plazo de retirada de los abonos de Primavera

ANUNCIO OFICIAL

De acuerdo con lo ordenado por la Delegación Nacional de este Servicio, la expedición de vales-concesión por el S. N. T. y la retirada de los correspondientes abonos de los almacenes por parte de los agricultores finalizará los días 25 y 30 del actual mes de abril, respectivamente.

Los almacenistas distribuidores de abonos presentarán toda clase de facturas en esta Jefatura Provincial antes del día 31 de mayo de 1963, en cuya fecha se dará por terminada la campaña de abonado de trigo 1962-63.

En lo que se refiere a la concesión de abono para el cultivo del maíz y sorgo, se efectuará con arreglo a los plazos establecidos por la superioridad a tal efecto, es decir: entrega de vales-concesiones y retirada de abono, hasta el día 28 de junio de 1963.

La presentación de facturas por las cantidades servidas con destino al cultivo del maíz y sorgo se realizará, como máximo, hasta el día 15 del próximo mes de julio de 1963.

Lo que se hace público para general conocimiento de agricultores y almacenistas distribuidores de abonos.

Palencia, 9 de abril de 1963.— El Ingeniero Jefe Provincial, José Foncillas López.

Está a tiempo... y...
PARA COMPRAR UNA COSECHADORA
Siega, trilla y empaca la paja.
Regulación del peine y molinete hidráulica.
3 velocidades con regulación hidráulica.
2.ª limpia. Clasificador de grano.
Desbarbador de cebada.
Regulador de grano.
Motor Diesel.
...recuerde que el perfecto rendimiento de una cosechadora no depende de la anchura del peine de siega, sino de la capacidad de asimilación de su «estómago», potencia y calidad de materiales.
Repuestos de origen garantizados.
Claas
PRIMERA MARCA EUROPEA
HARSENWINKEL (Alemania)
MICHAISA Modesto Lafuente 20 PALENCIA
DISTRIBUIDORES GENERALES: AGRO-MECANICA, S. A. - MADRID - Apartado 963

M.C.D.2022

FERIAS Y MERCADOS

Los pastizales precisan urgentemente aumento de la temperatura.-Los precios de los piensos.-Persisten los estragos de la peste porcina africana.-En Extremadura bajó el precio del cordero en vivo.-Parece que no hay problema para la salida al mercado de la gran masa de cría lanar

Aun cuando con las lluvias la temperatura ha experimentado un ligero aumento, todavía dista mucho el tiempo de ser el que los pastizales están precisando. Es necesario que con las chaparradillas aparezcan los claros con abundante sol. Solamente así se podrá garantizar la recuperación de los pastos y la abundancia primaveral de hierba.

Los mercados de granos se mantienen firmes, con precios altos. Claro, que, ahora los granos no están en poder de los agricultores, a quienes tanto se les habló de importaciones, que terminó por malvender esos productos, que ahora se cotizan, por ejemplo, la cebada, casi 1'50 pesetas el kilo más cara de lo que él la vendió. Este hecho viene a demostrar, una vez más, la necesidad de que el agricultor se organice comercialmente.

Seguimos con el problema de la peste porcina africana. Se sucede caso tras caso. La situación es francamente grave. Sabemos que contra esta enfermedad no hay remedio, pero habrá que tratar por todos los procedimientos posibles que no se propague. La localización de un nuevo caso durante la semana, viene a demostrar que no se adoptan todas las medidas profilácticas aconsejables. Se impone el actuar con mano dura. Es demasiado el quebranto que la peste porcina africana está ocasionando a la ganadería provincial.

En el sector corderil tenemos una nota agradable para el sector consumidor —sí, señores; no nos hemos equivocado; para el sector consumidor—, sin que por ello se registre quebranto para la producción. ¡Eso es lo bonito! Resulta que, en Ciudad Real, la carne de cordero ha bajado, en tablajería, cuatro pesetas en kilo. Su precio anterior era de 64; ahora es de 60. Ha bastado una reunión del teniente de alcalde delegado de abastos con los carniceros, para llegar a tan agradable acuerdo. Es decir; que no ha sido necesario que intervengan autoridades nacionales, ni celebrar asambleas en la capital de España, ni dictar circulares. Sólo buena voluntad local; sólo una dosis correcta de sentido común, que ha llevado a considerar hechos de la mayor simpleza y deliciosamente constructivos: cotizaciones en origen, respetadas, por cuanto son moderadas; y revisión o limpieza del canal de penetración del producto desde el lugar de procedencia al matadero, con objeto de que no lluegue a éste excesivamente sobrecargado en el paso «de mano a mano». Y como quiera que para algo ha sido suprimido el impuesto municipal, pues ¡velay!, que dijo el otro. Se han simplificado las cosas y se ha proporcionado un poco de alegría a esa colectividad que tiene por misión emparedar entre pecho y espalda unos siete milloncetes de corderos, porque no creemos que aunque sigan realizándose algunas exportaciones éstas vayan a encajar un millón, ni mucho menos.

Y nosotros nos preguntamos: ¿no habrá voluntarios para secundar la obra de misericordia acometida por el Ayuntamiento de Ciudad Real con absoluto respeto para la producción, el comercio y el consumo? Ese debilitamiento de los precios que acabamos de citar, por lo que se refiere a Extremadura, puede facilitar la tarea, con la particularidad de que de ello no se deducirá contratiempo para los criadores, porque éstos, en virtud de la nueva etapa de más abundantes pastos que ahora se abre, verán a las crías ovinas reponerse y ganar peso a ojos vistas, pues todos sabemos cuál es el poder de recuperación de esa especie en cuanto disponga, como ahora dispone, de pitanza verde en abundancia. Por cierto que, según tenemos entendido, no existe en las esferas ganaderas preocupación por la campaña de corderos. Se confía en darlos salida sin apuros, y mucho más ahora en que el tiempo parece garantizar una larga primavera de pastos que permitirá escalonar debidamente las ventas. Todo eso está muy bien; pero vamos a no dejar de la mano, o a no echar en olvido, la lección que acaba de dar una corporación manchega.

La orientación a la baja que las cotizaciones del ganado porcino presentaba últimamente en Extremadura, se ha contenido, e incluso tienden a recuperarse. Los ejemplares de un peso oscilante entre 5 y 7 arrobas, se pagan ahora a 300 pesetas la arroba; y los lechones, al destete, a 30 pesetas libra en vivo. Por el contrario, siguen debilitados en Valencia, donde la demanda es escasa. Los blancos del país, según peso, se cotizan entre 31 y 33 pesetas kilo en vivo; razas Landrace y Large-White, entre 34 y 34'50, también gordos y según peso; e ibéricos, de 28'50 a 29'50. En Villalén, ejemplares para matanza, alrededor de 31 pesetas; camperos, con mucha demanda, a 1.000-1.100; lechazos, a 35 pesetas kilo en vivo.

¿Y qué hay por la Montaña, donde, aunque haya vuelto a nevar de firme por Reinosa, aumenta el optimismo por lo que se refiere al estado de las praderías, bien regadas ya por las nubes? Sarón ha tenido, por lo visto, la mejor feria del año, con cerca de mil ventas, casi la mitad terneros, habiéndose pagado los de 5 a 10 días sobre 2.000 pesetas; de más semanas, hasta 3.000; pasteros, entre 3.000 y 8.000; novillas, de 8.000 a 12.000; primerizas, de 12.000 a 15.000; vacas de tipo medio, de 15.000 a 18.000; mejores, de 18.000 a 22.000, y de bandera, entre 22.000 y 20.000, todo por unidad. Las reses medianejas, de producción, muy poco solicitadas.

MERCADO DE VINOS

Los precios a que ha cerrado el mercado de vinos las operaciones concertadas durante la semana que finaliza son de 27 a 28 pesetas hectógrado, sobre origen, en La Mancha, con firmeza y sin declinar ante las contraofertas que reciben de sus agentes mediadores.

No obstante, se aprecia en la región del Norte, que es donde mayor consumo de estas procedencias se hace, una postura de abstención hasta ver cómo se desarrollan los acontecimientos.

Los alcoholes tamién se han fortalecido, y se venden sobre 30-30,50 pesetas, reacción que se considera en el mercado, como una garantía de que los vinos no han de declinar.

De las impresiones recibidas, se saca la consecuencia de que los vinos han de mantenerse estabilizados durante bastante tiempo, y es más, los que ven con mayor optimismo el futuro de este mercado, consideran una revalorización, comenzando los meses venideros en que aumenta el consumo con mayor intensidad y es la época más favorable del año en dicho comercio.

AUTO-ESCUELA **CARMELO**

SACA más conductores y AMONTONA menos aprendices porque su profesorado tiene

TITULO UNIVERSITARIO
CARNET DE PRIMERA ESPECIAL
CARNET INTERNACIONAL
DIPLOMA NACIONAL DE TRACTORISTA
MUCHOS AÑOS DE EXPERIENCIA
Y
DEDICA TODO EL DIA A SUS CLASES

PROPORCIONAMOS CARNET INTERNACIONAL

M. AZCOITIA, 1 (junto al B. Santander)

Recuerdos viejos

HACE 50 AÑOS

NOTICIAS DEL DIA 14 DE ABRIL DE 1913

LA FERIA DE PENTECOSTES.—Aprobado en la sesión celebrada por el Ayuntamiento el programa de las fiestas que se celebrarán del día 11 al 15 de mayo próximo, con motivo de la feria de Pentecostés, los actos programados serán los siguientes:

Día 11.—Diana al amanecer; conciertos matinales en la calle Mayor, de once a una, de la tarde por la banda de música.

Fuegos artificiales, a las nueve de la noche, en la Plaza de la Independencia.

Día 12.—Alboradas; conciertos matinales en la calle Mayor, a la misma hora que el día anterior.

Cinematógrafo público en la explanada de las puertas del Mercado, a las nueve de la noche.

Día 13.—Concierto de la banda de música en la calle Mayor, durante las horas de paseo.

Ferial de ganados en los sitios de costumbre.

MATRIMONIO. — El pasado día 12, a las once de la mañana, contrajeron matrimonial enlace en la S. I. Catedral, la señorita Julia Herrero Romo y el prestigioso abogado palentino don César Gusano Rodríguez.

Apadrinaron a los contrayentes doña Angela Rodríguez de Junco, tía del novio, y el hermano de la desposada, don Ramón Herrero.

Bendijo la sagrada unión el párroco de la Catedral don Nicolás Pelaz.

Firmó el acta, por delegación del juez municipal, el abogado don Juan Díaz-Caneja, y la suscribieron como testigos, por parte del novio, don Abilio Calderón y don Francisco R. de la Riva, y por parte de la novia don Arturo Ortega y don Julio Herrero.

EN EL CIRCULO CATOLICO.—En el salón de actos de esta sociedad, se ha celebrado a las ocho y media de esta noche, una entretenida velada teatral, a cargo del cuadro dramático de la Academia Juventud Católica.

La velada se ajustó al siguiente programa: Sinfonía al piano por el señor Mérida, y representación de la graciosa comedia en dos actos en prosa, de don Miguel Ramos Carrión y don Vital Aza, que lleva por título «Calvo y Compañía», alcanzando un brillante éxito sus intérpretes señores Fernández (C.), Barrenechea (A.), López Martín, Sánchez, Buey Alario, Alcalde, Santa Cruz (C.), Martín y Garrachón.

Asistió numeroso público.

SEMINARIO.—Ayer se celebró en el Seminario un solemne homenaje a la Cruz Redentora, con motivo del XVI Centenario de la paz otorgada a la Iglesia por Constantino.

A las diez de la mañana hubo Misa solemne, asistiendo el obispo doctor García Barros; con sermón a cargo del doctor don Vicente Matía, profesor del Seminario.

Por la tarde, a las seis y media, se celebró una velada literario musical, bajo la presidencia de los Prelados de Palencia, de Pamiers (Francia) y Abad de San Isidro.

Intervinieron en esta velada don Eliseo Belmonte, don Pedro Fernández, don Mariano Infante, don Faustino Giraldo, don Alejandro Prieto y orfeón del Seminario con acompañamiento de órgano.

ATENTADO CONTRA EL REY.—Ayer domingo, día 13, cuando S. M. el rey de España don Alfonso XIII regresaba a caballo de la Jura de la Bandera, en la calle de Alcalá, frente a la de Barquillo, fue agredido a tiros por un individuo, que luego intentó suicidarse, cosa que impidió un guardia, que inmediatamente lo detuvo, introduciéndole en un portal, y salvándolo así de ser linchado por la multitud.

El rey, al oír el primer disparo, detuvo su caballo, lo que evitó que los otros dos disparos le alcanzaran. Seguidamente, el rey fue rodeado por su plana mayor, quien lo acompañó así hasta palacio.

El autor del atentado parece ser que es anarquista, y se llama Rafael Sancho Alegret, es natural de Barcelona, cuenta 27 años de edad, y vive desde hace mes y medio en Madrid, en la calle de Pardiñas número 7.

S. M. el rey don Alfonso, salió totalmente ileso del atentado.

El guardia que detuvo al anarquista fue conducido en hombros por el público, hasta palacio, donde fue felicitado por el rey.

"LA VOZ DEL LABRADOR"

Por falta de espacio en este número, en nuestro próximo «Suplemento Agrícola» insertaremos las cartas remitidas por los agricultores.

COMPRO POLLOS

en partidas no inferiores a 200. Angel Gómez. Teléfono, 3

QUINTANA DEL PUENTE

AGENCIA OFICIAL DE VENTAS: Avda. José Antonio, 17. PALENCIA

AGUADO LOSADA

SEGUROS Agencia de «Hispania» — INCENDIOS, ACCIDENTES, AUTOMOVILES, COSECHAS, ROBO

FINCAS — COMPRA-VENTA DE RUSTICAS Y URBANAS, SOLARES, TRASPASO DE NEGOCIOS, ETCETERA

VALENTIN CALDERON, 19, 1.º—PALENCIA.—TELEFONO 2351

Sindicato Nacional de Cereales

Servicio Comercial de Cereales, Piensos y Legumbres

Estando prevista para la próxima semana, la llegada a Santander del vapor «SPEYBANK» con cargamento de MAIZ, se pone en conocimiento de quienes necesiten de este pienso, que previo pago de su importe (4,75 pesetas kilo sin envase) soliciten cantidad a BENIGNO MARTIN DELGADO, almacén de piensos en Avda. Manuel Rivera, 5.

PALENCIA

Banco Español de Crédito

Domicilio Social: Alcalá, 14. MADRID
Capital desembolsado y reservas: 2.956.670.635,50
503 Dependencias en España y Africa

SUCURSAL EN PALENCIA: Don Sancho, núm. 10 (Frente a la Diputación)

Atiende especialmente a los AGRICULTORES, pagando LIBRE DE GASTOS, los contratos negociables del SERVICIO NACIONAL DEL TRIGO

LIBRETAS DE AHORRO
CHEQUES DE VIAJE

Sucursales en la Provincia: Aguilar de Campoo, Saldaña y Villada
Aprobado por la D. G. de B., con el núm. 3843

no pague peso — adquiera calidad

Tractor Diesel

DEUTZ

refrigerado por aire

facilidades de pago

MICHAISA Modesto Lafuente. 20 PALENCIA

NUEVAS TECNICAS EN EL RIEGO POR ASPERSION

Entre ellas, un manómetro de bolsillo para lecturas con todas las presiones

El sistema de riego por aspersión es de desarrollo relativamente reciente. Cada día se anuncian nuevos perfeccionamientos, que encierran indudables ventajas para los agricultores. Su técnica está en constante evolución. No se celebra ninguna exposición agrícola sin que en ella se depare la presencia de un nuevo elemento que venga a perfeccionar los ya existentes.

Así ha ocurrido recientemente en Londres, donde se ha celebrado la exposición de material agropecuario "Royal Smitfield Show", una de las más acreditadas que se celebran en el Reino Unido.

UN MANOMETRO DE BOLSILLO

Entre las novedades presentadas en relación con el riego por aspersión figuró un manómetro de bolsillo de cinco centímetros, calibrado para presiones de cero a 4,2 kilos centímetro cuadrado. Con este manómetro pueden tomarse lecturas de una precisión de un uno por ciento, sea cual fuere la presión existente en la instalación de riego. Se afirma que este aparato hace innecesario el uso de manómetros fijos en la instalación y permite al agricultor aumentar el rendimiento en servicio de su equipo de riego.

Se presentó igualmente un nuevo acoplamiento para tomas de agua que permite quitar cualquier aspersor de la tubería de riego, mientras ésta se halla funcionando. Ofrece un método rápido para quitar los aspersores con fines de inspección y activa el desmontaje de las tomas de agua. El acoplamiento es de aluminio fundido y acero.

TRANSISTOR PARA HELADAS

La misma firma presentó un equipo transistorizado accionado por pilas, capaz de advertir las heladas... o la presencia de ladrones. Aunque esta finalidad puede tener una repercusión directa en cualquier finca del campo, dicho aparato fué proyectado principalmente como "avisador" de heladas para los agricultores que tienen instalados equipos de riego por aspersión con el fin de proteger sus cosechas.

Otras de las novedades de esta feria de maquinaria es la del "super-6 County", un tractor equipado con un motor industrial de 6 cilindros, que desarrolla 95 HP. a 2.000 revoluciones por minuto. Lleva acoplada una caja de velocidades Fordsob modificada, de seis velocidades de avance y dos de retroceso. La tracción se efectúa a las cuatro ruedas. Dispone de freno, direcciones de disco en las cuatro ruedas y dirección a potencia en las delanteras. Este tractor puede arrastrar un arado irreversible de seis surcos o uno reversible de cuatro, por terreno duro.

"EUROPA PRESS"

COSECHADORAS DE CEREALES

MODELO "T8-63" DE GRAN RENDIMIENTO

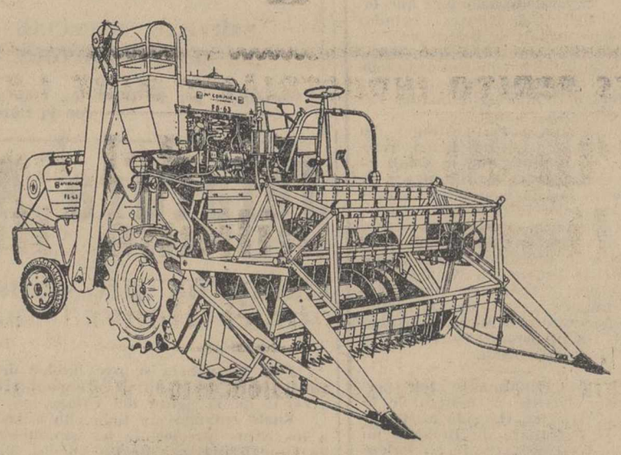

Es una cosechadora autopropulsada «Mc. CORMICK-INTERNATIONAL». Con motor Diesel «INTERNATIONAL» de 35 H.P. y 4 cilindros verticales.
Ancho de corte, 2'15 y 2'62 metros.
Velocidad de propulsión variable.
Control hidráulico de la plataforma de corte.
Tres sacudidores de gran capacidad.
Molinete articulado.
Limpia final por seleccionador de granos.

MUGICA, ARELLANO Y C.ª S. A.

INGENIEROS

Casa Central: Pamplona.-Sucursales y Agencias en toda España

OFICINAS EN PALENCIA:
Mayor Principal, 14 — Teléfono 2168

GRAN VINO SANSON

BACARLÉS

APERITIVO-RECONSTITUYENTE

BARCELO CARLES, S. A. • MALAGA

PISOS LLAVE EN MANO

- Precios mínimos fijados por el Ministerio de la Vivienda.
- Grandísimas facilidades de pago y préstamos oficiales a largo plazo.
- Todos exteriores.
- Inmejorable emplazamiento y urbanización.
- Construídos por primerísima empresa de prestigio nacional. (Huarte y Cía.).
- Véanlos en Plaza de Cervantes, 8 (detrás de la Catedral.

M.C.D.2022

únicos en el mercado

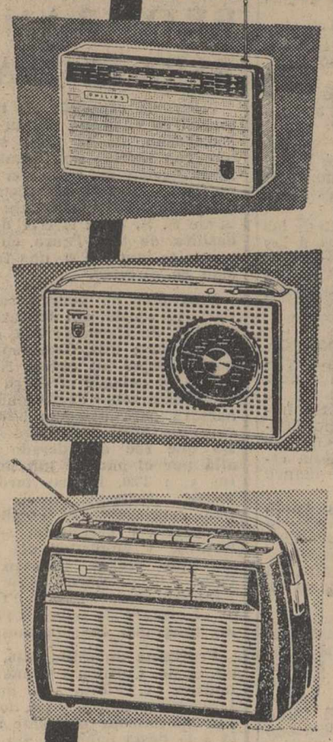

PHILITINA CAMARA
único
en su volumen (0,75 dm³) con 2 gamas de onda corta y onda media
LIE 15-T Pts. 2.598,80

PHILETTA SPORT
único
con onda larga (Radio Europa I-Luxemburgo I-Allouis, Droitwich...) y onda media
LIE 12-T Pts. 2.297,30

PHILETTA DE LUXE
único
con frecuencia modulada (F. M.) y ondas media y corta
LAE 13-T Pts. 3.993,90

Mejores no hay

Campaña Triunfal PHILIPS 1963

UNA GARANTIA DEFINITIVA

distribuidor oficial
electrogar
mayor, 44
telf. 1934
PALENCIA

DEPORTES

TAMBIEN ENTIENDE DE PINTURA

Helenio Herrera llegó a Barcelona para comprar una obra de Cuixart

«Un cuadro abstracto no tiene explicación técnica»

"No he firmado aún por el Barcelona: De momento sólo me interesa la Liga italiana"

«CUANDO ACABE LA LIGA EN ITALIA HABLAREMOS»

«SUAREZ VALE HOY MUCHO MAS QUE CUANDO SE FUE»

«YO RESULTO ECONOMICO A LOS CLUBS. SOY CARO, PERO HAGO GANAR MAS QUE NADIE»

Por Mauricio KARAVAN

Llegó H. H., el gran Helenio Herrera, el entrenador más discutido en la historia del fútbol. Llegó puntual. Al segundo, bajó la escalerilla del avión de Alitalia que lo traía desde Milán, con sonrisa abierta y gesto amable, con la seguridad que le proporcionan los cuatro puntos de ventaja que lleva a su inmediato rival en la Liga italiana, el Juventus de Turín.

Herrera venía sólo, y nadie, excepto los reporteros y fotógrfos de Barcelona, acudió a recibirle. Ni un sólo directivo del Barcelona estaba al pié del aparato para darle la bienvenida, aunque fuera de una manera simbólica y por pura cortesía.

Mucho se habla de H. H. Los periódicos deportivos aseguran estos días que el presidente del Barcelona, señor Llaudet, vino el pasado martes de Milán con el contrato firmado en el bolsillo. Este contrato, naturalmente, se refería al del Barcelona con Helenio Herrera.

—Nada de eso es cierto. No he venido a hablar con el señor Llaudet, sólo estoy aquí para comprar un cuadro de mi amigo Modesto Cuixart.

—Cuando usted vió al señor Llaudet en Milán, ¿le hizo alguna proposición?

—La directiva del Barcelona me hizo el gran honor de ofrecerme la dirección técnica de su equipo.

—¿Existe la posibilidad de que venga como entrenador al Barcelona?

—De momento sólo me interesa la Liga italiana; cuando ésta acabe ya hablaremos de nuevo. Es lógico que el señor Llaudet busque para su Club lo mejor, pero ahora no puedo decidir nada, tal vez dentro de quince o veinte días la cosa sea distinta, pero hoy por hoy, la respuesta a su pregunta sigue siendo un «no» rotundo.

LLUVIA DE CARTAS

Vuelvo a insistir sobre el tema.

—Un directivo del Barcelona dijo que el Sr. Llaudet vino con su contrato firmado en el bolsillo, ¿es cierto?

—Vuelvo a repetirle que no.

—¿Qué cantidad pide?

—De eso ya hablaremos en su momento oportuno.

—¿Ha tenido oferta de otros clubs?

—Sevilla y Valencia.

—¿Descartados?

—El Sevilla me ha hecho una oferta increíble.

—¿De fuera?

—El Racing de París.

—¿Inglaterra?

—Los ingleses no pueden competir ni en precios ni en nada. El fútbol inglés está como hace veinte años. La yarda por el metro y el té a las cinco. Hay que evolucionar.

—¿De Italia?

—El Inter está en el bolsillo. Sólo firmé por un año y puedo marcharme cuando quiera.

—Su cotización como entrenador en 1963 ¿ha subido también un trescientos por cien?

—Usted lo ha dicho.

—Herrera, ¿el fútbol puede pagarle?

—Claro que puede pagarme. El Sevilla se hizo un campo nuevo con mi trabajo y hoy está casi en Segunda División. El Barcelona está hundido. Yo resulto económico a los clubs. Soy caro, pero hago ganar mucho más que ninguno. Si en vez de cobrar lo que cobro en el Inter hubiera ido a tanto por ciento en la taquilla, hoy tendría casi tanto dinero como Moratti.

TODO ES CUESTION DE MILLONES

—¿Si usted volviera, volvería también Suárez?

—Suárez vale hoy mucho más que cuando se fué, pero todo es cuestión de dinero. Estoy seguro que el señor Moratti no hablaría con nadie que quisiera llevarse a Suárez por menos de cuarenta millones de pesetas: Esa sería posiblemente la cifra para conseguir cualquier diálogo. A Pelé se le ofreció un millón de dólares y se tronchó de risa.

—Hablamos del motivo de su viaje, que es, según H. H., la compra de un cuadro a su amigo Cuixart.

—El cuadro ¿quién le paga?

—Yo.

—¿Cuánto paga por él?

—Bastante.

—Pero ¿cuánto es bastante? ¿Cuánto dinero lleva en el bolsillo?

La pregunta le hace gracia, se queda un poco perplejo, se mete la mano en el bolsillo y saca un billete de quinientas y otro de veinticinco.

—Quinientas veinticinco pesetas.

—¿Ha visto el cuadro?

—He visto la obra de Cuixart, la considero realmente fuera de serie. Me impresionó muchísimo la exposición que ví de él en París.

—El cuadro ¿se lo regalará a Moratti?

—Ni hablar. El cuadro es para mí. El Sr. Moratti es un gran entendido en obras de arte, mejor dicho, la que entiende es su mujer, él entiende de negocios... De todas formas, se lo enseñaré cuando llegue.

—¿Desde cuando le dá por la pintura?

—Tengo en casa una pequeña colección y, además, creo que el cuadro que ahora compro dentro de poco valdrá mucho más.

—¿Qué firmas tiene?

—Todas de gente joven.

—¿Cuántos cuadros?

—Cuatro o cinco.

—Este que va a comprar ¿será el mejor?

—Debe serlo.

—¿Por el precio?

—No, todavía no sé lo que vale, pero ahora lo sabremos, cuando vaya al estudio de Cuixart para verlo.

«NO TIENE EXPLICACION TECNICA»

En el estudio de Modesto Cuixart, hablo con el pintor antes de llegar H. H.

—¿Cuándo tuvo noticias de que Helenio Herrera quería comprarle un cuadro?

—Hace unos cuantos días me escribió una carta.

—¿Dónde conoció a Herrera?

—En París, durante mi última exposición, me lo presentó mi marchante en Francia, René Drouin, un gran aficionado al fútbol?

—¿Cuál cree que elegirá?

—Siendo un hombre con mentalidad de deportista, es posible que venga con ideas un tanto coloreadas, cosa rara en mi obra, ya que soy más bien triste.

—H. H. es un entrenador caro. ¿Cuixart es un pintor caro?

—Sí, pero ni él comprándome un cuadro perturbará su bolsillo, ni yo vendiéndolo sufro alteración.

—¿Usted cree que H. H. entiende de pintura?

—Yo creo que entiende de muchas cosas, pero ¿cómo exigir de un hombre que vive del fútbol más que su propia intuición?

—Llega Helenio Herrera al estudio de Cuixart, saludando de nuevo y el pintor le enseña el cuadro. Su tamaño, un metro por ochenta y un centímetros. Fondo rojo. Pregunto a Herrera:

—¿Qué le sugiere?

—Un cuadro abstracto no tiene explicación técnica. Sólo se recibe la impresión.

—¿Qué impresión recibe?

—Muchas. Cuixart es un hombre que se está renovando constantemente. Es un estilo completamente nuevo. Para que me entienda le diré que un técnico sabe si un jugador de fútbol es bueno mucho antes de que empiece a meter goles.

—¿Cuixart marcará goles?

—Yo creo que sí, por eso estoy aquí.

DOCTOR LEDO
ENFERMEDADES DE LA PIEL
Consulta de 9 a 1
Núñez de Arce, 4. Telf., 2543
VALLADOLID

MUDANZAS ARRIBAS
NUEVOS AUTO - CAPITONES
Plaza Mayor, 5 - Tel. 22988
VALLADOLID

ES PERITO INDUSTRIAL Y MIDE 1,87 METROS

El "Di Stéfano" del baloncesto se llama Emiliano Rodríguez

En los dos partidos contra el «Honved» marcó 73 puntos

«La estatura no lo es todo en el baloncesto», dice la estrella del Real Madrid

«HAY QUE TENER POTENCIA FISICA, BUENOS REFLEJOS Y UNA ENTREGA TOTAL AL CLUB»

SU FUERTE, EL TIRO DE SUSPENSION: «HAY QUE ELEVARSE A LA MAXIMA ALTURA Y LANZAR EL BALON»

EMILIANO SE PREPARA PARA INGRESAR EN LA ESCUELA DE INGENIEROS

«EL BALONCESTO PUEDE CONVERTIRSE EN EL DEPORTE POPULAR DE ESPAÑA»

Por Jaime NUÑEZ

El baloncesto, hay que reconocerlo, es un deporte de minorías. Por eso es "amateur". Porque no hay público que lo mantenga. Pero si en Madrid tuviésemos la oportunidad de presenciar muchos encuentros como los habidos entre el Real Madrid y el Honved de Budapest, valederos para la Copa de Europa, otra cosa sería. Y si a esto se añade la actuación de uno de los muchachos del equipo madrileño en los dos partidos, estamos seguros de que pronto sería necesario un auténtico estadio, como el de Bolonia o el de Manila, para acoger a los aficionados. De todas maneras, creemos que el Real Madrid de baloncesto puede muy bien ser el sucesor, en cuanto a popularidad del Real Madrid Club de Fútbol y Emiliano Rodríguez el sucesor de Di Stéfano.

Si en el primer encuentro de los dos disputados en Madrid, en el que el Honved llevaba una ventaja de cinco puntos, la expectación en Fiesta Alegre era máxima en el partido de desempate después de que el Real Madrid había logrado igualar la eliminatoria, no había un solo hueco libre en el frontón. Todas las localidades habían sido vendidas y la televisión fué el consuelo cómodo para los que no las encontraron.

El resto ya lo saben ustedes. El equipo madrileño eliminó al Honved por 77-65. Y Emiliano fué, una vez más, como en el primer encuentro, en el que marcó 33 de los 74, la figura del partido, con 40 puntos de los 77. Total, en los dos partidos, 73 puntos. Un auténtico récord.

ESTATURA Y ALGO MAS

Al siguiente día tuvo lugar nuestra entrevista. En una cafetería y a la hora del desayuno: Café con leche y tostadas.

Emiliano Rodríguez es un auténtico chicarrón del norte. Por algo nació en Bilbao.

—Allí, en el colegio de los Padres Escolapios, jugué mis primeros partidos de baloncesto, aunque a mí lo que más me gustaba era el fútbol, como a todos. Pero mi estatura, 1,75 a los 15 años, fué decisiva.

—¿Tan fundamental es la estatura en el baloncesto?

—Es fundamental, pero no lo es todo. A esta cualidad hay que reunir una buena potencia física, buenos reflejos y una entrega total a la disciplina de un club. Por el equipo del Real Madrid han pasado hombres mucho más altos que yo, ahora mido 1'87, y no han cuajado. Esto demuestra que la estatura no lo es todo.

Emiliano, que vestido de sport tiene facha de lo que es "un universitario que está muy entregado al baloncesto", según su propia expresión ha terminado recientemente sus estudios de perito industrial y se prepara para ingresar en la Escuela de Ingenieros.

—No sé si lo conseguiré. Pero por si esto tardara en llegar voy a casarme en el próximo mes de junio.

BODA A LA VISTA

La novia de Emiliano, Josefina Gamboa, también es jugadora de baloncesto. Se conocieron en unos juegos universitarios celebrados en Madrid.

—Ella es una figura de la selección universitaria de Barcelona.

El historial de Emiliano es brillante: primero en el "Aguilas", de Bilbao y después en el "Aismalibar" de la capital catalana, hasta pasar al Madrid "el mejor club del mundo" según él, donde lleva tres años, siendo la figura indiscutible del equipo en todos los encuentros celebrados fuera y dentro de España.

—Como jugador de baloncesto, ¿qué países has recorrido?

—Puede decirse que toda Europa, incluída Polonia, Checoslovaquia, Yugoeslavia y Hungría. También Filipinas, país donde el baloncesto es deporte nacional.

Emiliano es un chico tímido y sencillo que no da importancia a su valiosa aportación en la victoria que pone al Real Madrid camino de la Copa de Europa.

—Todo salió bien. Otras veces no sale como se desea, aunque se pone tanto entusiasmo como cuando se gana.

—¿Cuál es tu fuerte en el baloncesto?

—El tiro en suspensión.

—¿Dónde está el truco?

—Elevarse a la máxima altura y lanzar el balón. Este es el más práctico y espectacular.

LOS MEJORES

—¿Qué otros tipos de tiro hay?

—La entrada a canasta driblando sin dejar de botar el balón y el tiro a posición parada pero que hoy, con los actuales sistemas defensivos se puede practicar muy poco, aunque los húngaros nos hayan enseñado que puede ser muy efectivo. También está el tiro de gancho para ser lanzado desde lo más lejos posible del que está uno marcando.

—¿Quiénes son los mejores jugadores con los que tú te has tenido que enfrentar?

—Lluis, del "Juventud" de Badalona, con sólo 1,75 de estatura, pero rapidísimo y con una intuición y reflejos extraordinarios. Mauri Passos, de Brasil, 1,95 de estatura, con un gran tiro y muy inteligente. Krunis, del "TSK" de Moscú, con 2,16 y 130 kilos de peso, un gran defensa.

Paseando bajamos hasta la Plaza de España, donde se alza la Torre, ese edificio que, como los hombres del baloncesto, se valora por la altura.

—¿En qué partido has logrado conseguir más puntos para tu equipo?

—Sin duda alguna en el último contra el Honved.

—¿Y qué ha significado esto para tí?

—Lo de siempre. La satisfacción del deber cumplido.

"EUROPA PRESS"

GRANJA "SANTA CECILIA"
¡MAS BARATO QUE CARNE!...
¡¡COMA POLLO!!
Pollos primera calidad
Huevos del día, de mayor selección
SEÑORA, DE LA GRANJA SANTA CECILIA, A SU MESA
Plaza Mayor, 16. Teléfono 35-14
APERTURA: SABADO 13 ABRIL

ALQUILAMOS TELEVISORES
Todos pueden tener televisor con las facilidades que ofrece
RADIO VALDEPRADO
Fábrica de Radios, Amplificadores y Televisores. Contado y plazos
(Necesitamos Representantes)
Colón, 23. PALENCIA

UN HINCHA EJEMPLAR

Sigue al Alcoyano a pie en todos sus desplazamientos

Enrique Baldo, a los setenta años recorre más de cien Kms. cada 15 días

EN LOS CAMPOS DE FUTBOL ACTUA COMO AYUDANTE DE MASAJISTA Y ASI SE AHORRA LA ENTRADA

EN UNA DE LAS ULTIMAS SALIDAS DEL EQUIPO EL ANDARIN DE ALCOY HIZO 172 KILOMETROS ANDANDO

Por JOSE ASES CATALA

Enrique Baldo, «hincha» del Alcoyano

¿Cómo ver todos los partidos del equipo favorito en sus desplazamientos cuando falta el ingrediente principal, que es el dinero? La fórmula la tiene un alcoyano modesto y con carácter de exclusividad, pues no creemos le salgan competidores. En primer lugar se requiere tiempo, y de éste dispone en abundancia Enrique Baldó, pues como jubilado de la industria textil no pesa sobre él apremio alguno de ninguna hora, y puede por ello salir de su casa el sabado anterior o si es preciso antes. El segundo ingrediente es la fortaleza física, que se da muy pocas veces en un septuagenario, pues Enrique Baldó, que ha cultivado siempre la vida al aire libre, como amante de la Naturaleza, recorre sin fatiga, a pesar de sus 70 años, más de 100 kilómetros a pie cada quince dias, salvando montañas y acortando por atajos distancias como experto y buen conocedor de la geografía levantina.

Lo demás se le da por añadidura, pues una vez a la puerta del terreno de juego donde actuará el Alcoyano, el entrenador y masajista del club le echan una mano. Actúo como ayudante del masajista a la hora de descargar el equipo de los jugadores. Y así puede colocarse sin pagar entrada.

TRES DIAS ANTES

En el desplazamiento del Alcoyano a Castellón, nuestro hombre salió con tres días de antelación y así llegó a la capital de la Plana el sábado, lo que le permitió tomar parte en la romería de las fiestas de la Magdalena, sin que le dolieran los pies ni acusara fatiga muscular. Había hecho a pie 172 kilómetros.

El culto a la Naturaleza y la estructura física de Enrique Baldó, magra y atemperada por los años a toda clase de inclemencias, le permite también no privarse de uno de los placeres más generalizados hoy en todas las clases sociales: la vuelta a la Marina, recorriendo todo el luminoso litoral levantino, con sus acogedoras playas mediterráneas. Hace dos años este andarín alcoyano dió también la vuelta a la Marina, recorriendo a pie 243 kilómetros en seis días, con un itinerario digno de un marathon: Alcoy - Jijona - Busot - Aguas de Busot - Villajoyosa - Benidorm - Polop de la Marina - Nucia - Callosa - Altea - Calpe - Moraira - Benitachell - Jávea - Cabo de San Antonio - Denia - Vergel - Oliva - Villalonga - Lorcha - Beniarrás y Alcoy.

Sin importarle un ardite las comodidades y rapidez de los medios de locomoción actuales, este admirable atleta alcoyano declara que sólo él sabe captar como nadie, yendo a pie, el admirable orden de la Naturaleza hecha por Dios, porque la saborea como Dios nos hizo, bipedos, en una manifestación de «místico» culto a todo lo que es natural y sin mixtificación civilizadora.

ABISMO Y VEGETARIANO

Aquí no hay excepción que confirme la regla. Enrique Baldó nos declara que en su juventud hizo algunas cosas de uso corriente en los jóvenes de todos los tiempos: fumar, tomar algún aperitivo y hacer vida de café. Pero por fortuna me dí cuenta a tiempo y rectifiqué. Fuí uno de los fundadores del Centro Excursionista de Alcoy y me acostumbré tanto el aire libre y los placeres del contacto directo con la Naturaleza, nos dice, que ella me ha devuelto con creces todo el culto que le he dedicado. El tabaco, el alcohol y la vida en lugares confinados están fuera del orden de su tranquila existencia. Comidas sencillas en las que la frugalidad se hermana con los vegetales y frutas, dan a este hombre vigor y alegría de vivir, para ejemplo y escarmiento de ociosos y viejos prematuros.

A Enrique Baldó no le asustan los malos caminos ni el mal tiempo; está habituado a salvar distancias y la naturaleza le ha curtido lo suficiente para no ocasionarle quebrantos en su salud. Los inconvenientes y sinsabores para él surgen como consecuencia inevitable de la civilización. Porque cuando se encuentra por cualquier vericueto con la Guardia Civil y su figura solitaria motiva sospechas, el bueno de Baldó las acrecienta cuando dice muy formalmente que va de camino por aquellos lugares escondidos para acortar distancias, pues su meta es la de llegar a tiempo de presenciar el partido que juega el Alcoyano en determinada población. Vista su documentación en regla y comprobados sus años, la Benemérita queda en estado de confusión y de asombrosa perplejidad. Al final le dan unas palmadas amistosas y le dicen que siga su camino, asombrados de tanta devoción al Alcoyano y de su inacabable vigor físico.

—Yo sólo desearía que creyeran que les digo la verdad, llevando si fuera posible un salvoconducto que aclarara que por mi «chaladura» por el Alcoyano y mi deseo incontenible de andar por valles y montañas, me encuentran a veces en descampados y con aspecto poco recomendable. Mi otro deseo, éste más sentido que el anterior, es el de poseer un saco de dormir de los modernos de ahora, que pesan muy poco y abrigan mucho, pues el que llevo pesa como una maldición y me abriga muy poco cuando me echo a dormir en el «Hotel de las Estrellas», abierto a todos los humanos desde la Creación. Yo sería un hombre feliz si pudiera comprarme uno de esos sacos de ahora...

¿QUIERE APRENDER A CONDUCIR?
AUTO-ESCUELA "FRAGA"
(Filial de Auto-Escuela de Zamora)
Es una organización dedicada exclusivamente a la enseñanza
INFORMESE NO PIERDA EL TIEMPO
Avda. Mod. Lafuente, 17 PALENCIA

anuncie
B-300 ¡nueva línea!
aún más rentable
BABCOCK
GRANJA DISTRIBUIDORA Cortes de Blas
Duque de la Victoria, 15 - Valladolid
agente de ventas
FIELD-TEST-PROVEN BABCOCK Chicks
SANTIAGO MEDINA - Avda. República Argentina, 13 - PALENCIA

M.C.D.2022

El Santo Padre dará hoy la bendición "Urbi et Orbi"

Peregrinos y turistas de todo el mundo llegan a Roma para celebrar la Pascua

Roma, 13.—Peregrinos y turistas procedentes de todo el mundo han llegado a Roma y a otras ciudades italianas para la celebración de la Pascua.

El objetivo de varios miles de ellos es la Plaza de San Pedro, donde mañana se celebrará jubilosamente la Pascua. A las once y media de la mañana (12,30 hora española), el Santo Padre Juan XXIII se asomará al balcón principal de San Pedro y dará su bendición «Urbi et Orbi».

Luego el Sumo Pontífice dirigirá un mensaje de felicitación de Pascua en quince lenguas. Repicarán las campanas de la Basílica y se pondrá en libertad a quinientas palomas que batirán gozosamente sus alas sobre una muchedumbre de más de trescientas mil personas que llenarán la Plaza de San Pedro.

A Florencia están llegando también miles de peregrinos que desean asistir a la antigua ceremonia conocida con el nombre de «Lo Scoppio del Carro» (La Explosión del Carro). En esta ceremonia, que se celebrará a las once de la mañana (hora española), un cohete en forma de paloma sale lanzado desde el altar mayor de la Catedral de Florencia y se desliza por un cable hasta llegar a unos juegos de fuegos artificiales que se encuentran en el centro de la plaza situada en la Catedral.—Efe.

AGRADECIMIENTO AL PAPA POR SU ENCICLICA «PACEM IN TERRIS»

Ciudad del Vaticano, 13. — Innumerables despachos afluyen desde todas las partes del mundo al Vaticano, firmados por Cardenales, Arzobispos, Obispos, organizaciones de todas las confesiones religiosas, e incluso por simples particulares, dando gracias a S. S. el Papa por su llamamiento en favor de la paz, lanzado al orbe mediante su Encíclica.

El enviado por el Cardenal Arzobispo de Malins (Bruselas), Monseñor Suenes, en nombre propio y en el de todos los fieles católicos belgas, ha sido particularmente destacado.

El Prelado belga dice en su mensaje de la elevación espiritual y envergadura del documento pontificio, del que subraya que hace constar que «la Iglesia se acerca a la angustia de los hombres».—Efe.

Mensaje de Pascua de S. S. el Papa

(Viene de primera página)

llo que éstos esperan y tienen derecho a obtener. Será, entonces —dice— menos difícil entrar resueltamente en la complejidad de los problemas y de las relaciones humanas, para la extensión de la paz cristiana que pone cada cosa en orden y hace desaparecer las causas de perturbaciones sociales y cívicas.

Insistiendo en el llamamiento a la paz y a la fraternidad que desde hace siglos renueva anualmente la resurrección, el Papa termina dirigiendo su pensamiento a todos los miembros de la familia humana: A los Obispos y los sacerdotes; a los hombres cultos y los sabios, «llamados a una misión que lleva consigo fatiga muchas veces incomprendida y oculta»; a los representantes de la prensa y de la radiotelevisión. «De su acción —dice S. S.— depende en parte la formación, la reformación de la opinión pública. Les conjuramos a que se pongan al servicio de lo bueno y de lo hermoso y a que eliminen las peligrosas sugestiones que a veces atraen a los jóvenes y a las personas sencillas.

El Papa dirige también su pensamiento a los trabajadores, a los parados, a los «que luchan con heroísmo en situaciones hostiles» y cuya pena no es conocida sino del Señor, a los enfermos, a los pequeños, a los humildes, a quienes prefirió Jesucristo en la Tierra.

«Príncipe de la paz, Jesús resucitado —dice, en fin, Juan XXIII, antes de impartir su bendición— haced que todos os invoquen y os hallen, para tener en Vos el camino, la verdad, la vida. Conservadnos vuestra paz».—Efe.

Doctor Angel Casas

Medicina interna

Mayor, 3

Consulta de 11 a 1

Beneficios de la cura depurativa

Cuántas víctimas del artritismo, sufriendo dolores, han sido aliviadas por una cura de Depurativo Richelet Vitaminado PP. Hay en esta fórmula extractos de plantas depurativas que ayudan al organismo a eliminar sus desechos, el yodo necesario a la salud, y sales de magnesio cuya acción revitalizante es suficientemente conocida. La cura se traduce por una mejoría ampliamente apreciada en el estado general. Comience desde hoy su cura.

Depurativo Richelet Vitaminado PP.

C. S. 17160 88

SUBASTA

El 16 de abril, siete tarde, tendrá lugar venta subasta voluntaria en Cervera de Pisuerga y despacho del Procurador Mariano Doce, de una casa, sitio muy céntrico de dicha villa

El estado del ministro argelino de Asuntos Exteriores continúa siendo muy grave

Ben Bella declara: "Estamos más decididos que nunca a aplastar estas tentativas"

Argel, 13. — Radio Argel anuncia esta mañana que no se ha registrado mejoría alguna en el estado del ministro de Asuntos Exteriores, Jemisti. Las últimas noticias facilitadas en el hospital, hace ya varias horas, continúan siendo alarmantes. Por el momento se ha descartado la posibilidad de intervención quirúrgica.—Efe.

BOLETIN MEDICO

Argel, 13.—Un boletín médico dice que el ministro de Asuntos Exteriores Mohammed Jemisti, ha perdido el movimiento de sus miembros y que su respiración está siendo mantenida artificialmente.

No hay posibilidad de una operación para extraer la bala, y por el momento su situación es «muy grave».

Ben Bella, que pasó veinte minutos al lado de Jemisti, presidió más tarde un Consejo de Ministros extraordinario en el que se trató del atentado.—Efe.

SE TRATA DE UN HECHO AISLADO

Argel, 13.—«Los primeros interrogatorios del agresor de Jemisti, parecen probar que se trata de un acto aislado, obra personal de un iluminado», declara un comunicado del Consejo de Ministros argelino.—Efe.

SIGUE MUY GRAVE

Argel, 12.—En un boletín médico facilitado esta mañana en el hospital médico de Mustafá, en el que se encuentra herido el ministro argelino de Asuntos Exteriores, Jemisti, se dice que el estado del ministro continúa siendo muy grave. Los exámenes neurológicos y electroencefalográficos realizados demuestran que el cerebro no ha recuperado sus funciones. La esperanza de progreso es muy pequeña. No obstante, el equipo del hospital continúa manteniendo artificialmente la tensión arterial y la respiración.

El boletín está firmado por el profesor Marcel David, el doctor José Abulker, el profesor De Rougemont y los doctores Hababa y Annette Roges. —Efe.

EL AUTOR DEL ATENTADO

Argel, 13. — Según ciertas informaciones el autor del atentado contra el ministro de Asuntos Exteriores, Jemisti, ha sido un tal Mohamed Jelifa, antiguo compañero de estudios del ministro y colaborador suyo en Francia en el seno de la Unión General de Estudiantes Argelinos.

Oficialmente ha sido imposible obtener la menor información sobre la identidad del criminal.—Efe.

DECLARACION DE BEN BELLA

Argel, 13. — El primer ministro Ben Bella, ha declarado en la Asamblea Nacional «que el cobarde atentado» cometido contra Jemisti, el ministro de Asuntos Exteriores es «un golpe contra la revolución».

Añadió que la encuesta revelará si el atentado ha sido obra de la reacción o de individuo. Luego afirmó: «Estamos más decididos que nunca a aplastar estas tentativas».—Efe.

ALMACENES ELECTRICOS

SUHECA, S.L.

• CONDUCTORES
• TRANSFORMADORES
• MOTORES Y GRUPOS
• MATERIAL DE ALTA
• PEQUEÑO MATERIAL

La OAS aún actúa en Francia

Detención en París de varios de sus miembros

París, 13.—En círculos de la policía se anuncia hoy el descubrimiento de una importante red en París de la Organización Armada Secreta, así como la detención de varios de sus miembros.

Añaden los informantes que uno de los detenidos es el comandante Jacques Roy, condenado a quince años de prisión en rebeldía por su participación en otro grupo de la OAS. La policía ha estado buscando a Roy conocido también con el nombre de Xavier, desde hace más de dos años. Durante los registros efectuados con este motivo, la policía halló importantes documentos.—Efe.

José M.ª Martínez Segarra

Ex cirujano jefe del Servicio de Urología del Hospital Civil de Bilbao (por oposición)

Urólogo de la Cruz Roja

Enfermedades médicas y quirúrgicas del riñón y vías urinarias

Avenida del Generalísimo, número, 8

VALLADOLID

Semana Santa en España

(Viene de primera página)

salida ha sido la de Nuestro Padre Jesús Nazareno y María Santísima de la O, de la parroquia del mismo nombre, en Triana. Esta Cofradía inició la procesión después de grandes dudas y cuando se disponía a cruzar el puente de Triana, en la Plaza del Altozano, la sorprendió un intensísimo chubasco, que motivó que la Junta de Gobierno decidiese el regreso al templo, por lo que no llegó a penetrar en la carrera oficial, ni siquiera salir del barrio de Triana.—Cifra.

STEVENSON EN SEVILLA

Sevilla, 12.—El embajador permanente norteamericano en las Naciones Unidas, Mr. Stevenson, en unión de la señora Tree, de la delegación norteamericana en la Comisión de Derechos Humanos y del cónsul norteamericano de su país en esta capital, señor Tyler, ha girado durante el día de hoy detenidas visitas a la Catedral, el Alcázar, al Archivo de Indias y a la llamada Casa de Pilatos, de la Casa de Medinaceli, todos cuyos monumentos despertaron su máximo interés.

En el curso de estas visitas y como fuera abordado por algunos informadores, rogó que no le formulasen pregunta alguna sobre las misiones que le han sido encomendadas con relación a algunos países europeos y con su carácter de embajador de Estados Unidos en la ONU.

Dijo que había vuelto muy complacido a Sevilla, donde había estado en 1958.

Al ser preguntado qué diría a los españoles y norteamericanos, de pueblo a pueblo, el señor Stevenson manifestó que somos antiguos amigos y lo seremos mucho más".—Cifra.

PROCESIONES EN MURCIA

Murcia, 12.—Millares de forasteros se han dado hoy cita en la capital para presenciar los cortejos pasionarios. Salieron dos Cofradías con quince pasos.

Los turistas marcharon después a las cercanas playas a bañarse. La animación en todas ellas es extraordinaria.

La capital ofrece un aspecto inusitado, encontrándose las calles atestadas de coches extranjeros.

Con Cartagena y Lorca, Murcia atrae un gran contingente de turistas que ha superado en mucho el de pasados años. Todos los hoteles están ocupados.

El turismo sigue el itinerario de los cortejos iniciados esta mañana a las siete en la capital y que cesarán en la madrugada, en Cartagena, con su espléndido cortejo de procesiones, tan suntuoso.—Cifra.

EN MALAGA

Málaga, 12.—La jornada procesional ha sido, como en días anteriores, muy brillante y con asistencia de muchos miles de personas a lo largo de todo el recorrido. Se inició con el desfile del Santísimo Cristo del Amor y María Santísima de la Caridad, imagen ésta que ha estrenado una túnica de raso blanco bordada en oro y pedrería.

De gran belleza resultó la salida del paso de Nuestra Señora de la Piedad, meritísimo grupo escultórico de Paco Palma, desde su típica capilla de la Cruz del Molinillo, en uno de los barrios más populares de Málaga.

Siguió el recorrido la Cofradía oficial de la Semana Santa malagueña con los suntuosos y severos pasos del Santo Sepulcro y Nuestra Señora de la Soledad. Por ser la Marina de Guerra Española hermano mayor honorario, y el ministro del ramo mayordomo de honor, ha figurado delante del trono una nutrida representación de la Marina y al frente el contralmirante jefe del sector naval, don Ricardo Calvar, que ha ostentado la representación del ministro, y detrás del paso de la Virgen y a continuación del señor Obispo coadjutor, la representación del Jefe del Estado, que ostentó el gobernador civil don Ramón Castilla acompañado de todas las autoridades civiles y militares y distintas representaciones.

Y como al salir la Hermandad del Santo Traslado de Nuestro Señor Jesucristo y Nuestra Señora de la Soledad, de la iglesia de San Pablo, el tiempo, que estaba desapacible, culminó en fuerte lluvia que ocasionó la natural molestia para el público, el desfile tuvo que volverse a su templo, desde el puente de la Aurora. A las once de la noche estaba anunciada la salida de la Cofradía de la Venerable Orden Tercera de los Siervos de María de la iglesia de San Felipe, y ante la inclemencia del tiempo se suspendió el desfile, celebrándose el acto religioso del rezo de la Corona Dolorosa ante la imagen de María Santísima de los Servitas.—Cifra.

Copa de las Naciones de hockey sobre patines

España y Portugal ganaron sus dos primeros partidos

Montreus, 13.—Ha comenzado el torneo Copa de las Naciones de hockey sobre patines, en él participan los equipos de España, Portugal, Alemania, Italia, Inglaterra y Suiza.

Un público muy numeroso acudió a presenciar los encuentros celebrados en la primera jornada, dividida en dos secciones, de tarde y de noche, y después de los cuales los dos grandes favoritos, España y Portugal, figuran en cabeza empatados a puntos, aunque Portugal lleva ventaja en coeficiente de goles.

En la sesión de la tarde, Portugal venció a Inglaterra por once tantos a cero.

España venció a Suiza por tres a uno. El primer tiempo terminó con empate a un tanto. Los suizos fueron los primeros en marcar, a los ocho minutos y España empató al convertir un penalty Antonio Parella a los 18 minutos. En el segundo tiempo, Humberto Ferrer marcó los dos tantos que darían la victoria a nuestro conjunto.

En el tercer partido de esta sesión, Alemania occidental venció por uno a cero a Italia.

En la sesión de la noche Suiza venció a Alemania por siete a cero.

Portugal batió a Italia por cuatro a uno.

España venció a Inglaterra por cinco goles a dos. El primer tiempo terminó con ventaja española por dos a uno.

Después de esta primera jornada, la clasificación queda establecida en la siguiente forma:

1 Portugal, dos victorias, 4 puntos, 15 goles a favor y uno en contra.
2 España, dos victorias, 4 puntos, 8 a favor y 3 en contra.
3 Suiza, una victoria, una derrota, 2 puntos, 8-3.
4 Alemania, una victoria, una derrota, 2 puntos, 1-7.
5 Italia, dos derrotas, 0 puntos, 1-5.
6 Inglaterra, dos derrotas, 0 puntos, 2-6.

Esta tarde continuarán los encuentros, que terminarán mañana con la gran final España-Portugal.—Alfil.

Los Reyes de Bélgica regresaron a Bruselas

Después de pasar una semana en España

Bruselas 13. — El Rey Balduino y la Reina Fabiola, regresaron esta noche a Bruselas de una visita de una semana a España.

Regresaron de Madrid en un avión de línea de la Compañía «Sabena».

Como hicieron su viaje de incógnito, no hubo ceremonia de bienvenida oficial, y la real pareja abandonó inmediatamente el aeropuerto para dirigirse al Palacio de Laeken.—Efe.

T.V.E.

PROGRAMAS PARA EL DIA 14

Programa especial: 11, Retransmisión en conexión con la red de Eurovisión, de la misa solemne que con motivo del Domingo de Resurrección se celebrará en un pintoresco templo de Siena (Italia); 11'45, Bendición Urbi et Orbi de S. S. Juan XXIII desde la basílica de San Pedro en Roma (se trata también de una transmisión en directo).

Programa de sobremesa: 2'15, Carta de ajuste, «El Mesías» (fragmento), de Haendel; 2'30, «El día del Señor»; 2'55, Telecrónica. La noticia sigue su curso. Nada es capaz de detener el curso de los acontecimientos: «Telecrónica», los narrará para ustedes; 3'10, Noticiero de hoy; 3'15, Otro tiempo. Lo que fue considerado noticia allá por el año de mil novecientos y...; 3'30, Buenas tardes con música. Estrenos, viejas canciones, canciones que empiezan a triunfar... y Torrebruno como intérprete y animador del programa que realiza Gustavo Pérez Puig; 3'45, «Bronco», serie de telefilmes; 4'45, Sinfonía. Conciertе al alcance de todos: 5,45, Final del programa de sobremesa.

Programa infantil: 5'46, Carta de ajuste. Cuentos y canciones infantiles; 6, Fiesta con nosotros. Los amigos de todos los domingos dan nuevamente ambiente de fiesta a la fiesta habitual. Sin «Cole», alegres porque se celebra la Resurrección del Señor, y nuevamente junto a Pruneda, Viñas, Pepito, Marilyn, Tontón, Gruñón, Tía Cristina... y Herta Frankel, casi la mujer amiga del mundo. Y canciones, concursos, risa y payasos... ¡Veréis qué bien lo pasais esta tarde!; 7, «El llanero solitario», telefilme de aventuras para los mayorcitos; 7'30, Final del programa infantil.

Programa de noche: 7'31, Presentación; 7'23, «Los Flintstones», telefilme de dibujos animados. Nuevamente los Picapiedra y sus amigos en el mundo de la piedra, donde todo da risa...; 8, Domingo, edición extra. Reportaje tomado de Eurovisión; 8'30, «Rey de diamantes», telefilme seriado; 9, La casa del Zorro. Variedades, sorpresas, humor y la personalidad inconfundible de Pepe Iglesias; 9'30, Pantalla deportiva. Reportaje realizado entre Madrid y Barcelona para presentar a ustedes la actualidad en el mundo del deporte; 10, Escala en Hi-Fi. Un programa original, escrito y dirigido por Fernando García de las Vegas; 10'30, Sesión de noche, Película de largo metraje; 12, Telediario, edición dominical que incluye información taurina, por Manuel Lozano Sevilla; 12'15, Versos a medianoche «Himno a la Resurrección del Señor», de Iglesias de la Casa, por Manuel Dicenta. Momento musical. «Exultate Justi», de Luis Valdana (voces mixtas); «Regina Coeli» (seis voces mixtas). Meditación; 12'30, Cierre.

PARA EL DIA 15

PROGRAMA DE SOBREMESA

2,00, Carta de ajuste; 2,15, Presentación; 2,17, el cine. Presentador: Jorge Arandes. Comentarios: Munsó Cabús. Realizador: José Luis Mendizábal; 2,30, panorama. Reportajes y noticias desde Miramar, en Barcelona. Redactores: Federico Gallo y Enrique Rubio; 2,45, Plaza de España. Espacio informativo de Televisión Española; 3,00, telediario. Primera edición; 3,25, Con la verdad por delante. Comentarios políticos, por Jesús Suevos; 3,35, La novela del lunes, «El remanso»; 4,35, Final del programa de sobremesa.

PROGRAMA DE NOCHE

6,15, Carta de ajuste; 6,30, Presentación; 6,32, Escuela TV.; 6,45, Academia TV.; 7,30, Universidad TV. Espacio dirigido por don Luis de Sosa; 8,00, Papá soltero. Telefilm seriado; 8,30, Estilo. Un programa presentado por Maruja Fernández y María Amparo Soto. Realizador: Pablo de Sárraga; 9,00, Primera División. Comentarios: Matías Prats. Realizador: Miguel Ors; 9,25, El tiempo. «Boletín meteorológico», por Mariano Medina; 9,30, Telediario. Segunda edición; 9,45, Fiesta brava. Comentarios taurinos, por Manuel Lozano Sevilla; 10,00, Mi hijo y yo, de Alberto Insúa, por María Fernanda Ladrón de Guevara y Juan Diego Ruiz; 10,30, Amigos del lunes. Programa de variedades. Presentador: Franz Johan. Realizador: Artur Kaps; 11,30, Telediario. Ultima edición; 11,45, Markham. Telefilm seriado; 12,30, Versos a medianoche. Momento musical. meditación; 12,45, cierre.

GALLETAS FONTANEDA

MARIA · NATINA · TOSTADA

Surtidos

FONTANEDA · CAMPOO · FAMILIAR

✝

EL SEÑOR

Don Pascual Martínez Jiménez

Falleció en la ciudad de Dueñas, el día 13 de Abril de 1963

A los 67 años de edad

Habiendo recibido los Santos Sacramentos y la Bendición de S. S.

— D. E. P. —

Sus afligidos hermanos Inocencia y Honorio; hermano político Nicolás García; sobrinos y demás familia,

Al participar a sus amistades tan sensible pérdida, les ruegan una oración por el eterno descanso de su alma.

Conducción: Hoy, día 14, a las seis de la tarde.
Funeral: Mañana, día 15, a las nueve de la mañana.
Iglesia Parroquial: Santa María de la Asunción, de Dueñas.

✝

El Presbítero

Don Maximiliano Andrés Criado

(Párroco-Arcipreste)

falleció en Cisneros de Campos el día 7 de abril de 1963

después de recibir los Santos Sacramentos y la Bendición Apostólica de S. S.

D. E. P.

Sus resignados hermanos doña Severina, don Benito y don Gonzalo; hermanas políticas doña Angeles Fernández y doña Carmen Ruano; sobrinos, primos y demás familia,

Ruegan una oración por el alma del finado.

✝

EL SEÑOR

D. Segundo Teresa León

Falleció en Villoldo el día 12 de Abril de 1963

A los 70 años de edad

Después de recibir los Santos Sacramentos y la Bendición de Su Santidad

D. E. P.

Su apenada esposa doña Leonarda León Sierra; hijos Julita, Francisco (sacerdote), Antonio, María Concesa, Dionisio y María del Carmen; hijas políticas doña Teodora Feo y María Teresa Pertusa; hermanos, nietos, primos y demás familia,

Suplican a sus amistades una oración por el eterno descanso de su alma

La conducción del cadáver tuvo lugar ayer día 13, a las cinco de la tarde, al panteón familiar de Paredes de Nava.
El funeral será el lunes, día 15, a las doce horas, en la Iglesia Parroquial de Villoldo (Palencia).

✝

EL SEÑOR

Don José-María Ortega Ortiz

(AGENTE COMERCIAL COLEGIADO)

Falleció en Palencia el día 13 de Abril de 1963

A los 44 años de edad

Después de recibir los S. S. y la Bendición de S. S.

D. E. P.

Su apenada esposa doña Elena Couceiro Muiño; hijos Tinita, José-María, Juan-Carlos y Elena María Ortega Couceiro; madre doña Laurentina Ortiz Ruiz-Zorrilla; padres políticos don Carlos Couceiro Vázquez y doña Elena Muiño Casal; hermanos don Manuel y doña Juanita; hermanos políticos, abuelo político, tíos, sobrinos, primos y demás familia,

Tienen el sentimiento de participar a sus amistades tan sensible pérdida.

Conducción: Hoy, domingo, día 14, a las doce de la mañana.
Funerales: Lunes, día 15, a las nueve de la mañana y a continuación la misa de familia.
Iglesia Parroquial: San Miguel.
Casa mortuoria: Plaza Pío XII, núm. 4, bajo.

«El Ocaso S. A.»

M.C.D.2022

Notas de Hacienda

NEGOCIADO DE CLASES PASIVAS. — Con el fin de dar cumplimiento a lo dispuesto en el artículo séptimo de la Ley número 85, de fecha 24 de diciembre de 1962, se han recibido en esta Delegación de Hacienda las órdenes consignando haberes pasivos a los Sanitarios locales y familiares de éstos, que a continuación se relacionan:

Don Félix Blanco García, farmacéutico; don Sixto Fulberto Briso González, médico; don Tomás Carranza Villaizán, médico; don Enrique Estébanez González, médico; don Angel García Escribano, farmacéutico; don Rodrigo Herrero García, farmacéutico; don Quintiliano Hierro Gómez, practicante; don Julio Ibáñez Lezaeta, farmacéutico; don Ciriaco López Mena, farmacéutico; don Agustín Mucientes Sanmartín, practicante; don Anselmo Redondo Aguayo, farmacéutico; don Bernardino Rojo González, farmacéutico; don Alejandro Sanfrutos Terrado, practicante; don Crescente Vázquez Carriedo, veterinario; doña Catalina Argós Espinosa, doña Encarnación Ceinos Fernández, doña Petra Cossio Cossio, doña Juana Gallego Cuadrillero, doña Alegría Gullón Martínez, doña Carmen Ibarlucea Saldaña, doña Irene Martínez Miguel, doña Flora López Manrique, doña María Teresa y María Concepción Ortega Pérez, doña Ceferina de la Plaza Santoyo, doña Eulogia Pérez Sánchez, doña Gloria Salas Herrero, doña María del Tío Moreno, doña Teódula Vallejo Villegas, doña María Vecino Muñoz, doña Petra Zuazagoitia de la Cuesta y doña María Dolores Fernández Rosado.

Lo que se hace público para conocimiento de los interesados, que deberán personarse en el Negociado correspondiente, con el fin de hacer los trámites necesarios para su inclusión en nómina, o bien delegar en los Habilitados de Clases Pasivas con ejercicio en esta Oficina.

Palencia 13 de abril de 1963.

Sucesos en los pueblos

Hombre gravemente herido, al ser arrollado por un automotor

Al intentar cruzar la vía, en la estación de Cisneros, fue alcanzado por un automotor Teodoro Caminero Saldaña, de 32 años, casado y vecino de Cisneros. Recibió un fuerte golpe, que lo lanzó contra unas traviesas, ocasionándole heridas de pronóstico grave. Fue atendido primeramente en Villada y luego trasladado a Palencia, para ser intervenido quirúrgicamente.

PERSIANAS
Cocinas Butano
HERRAMIENTAS
FERRETERIA
SILVA
Burgos, 2 Telf. 2032

Dietario

Domingo 14 de Abril de 1963

Resurrección de Nuestro Señor Jesucristo

SANTORAL. — Santos: Justino, Tiburcio, Valeriano, Máximo, Próculo, obispo; Domnia, virgen; Tomaides, Ardalión, mártires; Lamberto, obispo; Frontón, abad; Abundio, confesores. (Misa: Del Domingo de Resurrección. Color: Blanco).

REFRAN: Abriles y caballeros pocos buenos.

EL TIEMPO EN PALENCIA

Barómetro: A las 18 de ayer, 696'2. A las 8 de hoy, 698'2. — Temperaturas: Máxima de ayer, 9'4. Mínima de hoy, 6'2. — Dirección del viento: A las 18 de ayer, N. E. A las 8 de hoy, N. E. — Lluvia, 4'1. — Humedad relativa media, 82 por 100.

ARTICULOS DE ESCRITORIO, EN I. G. DIARIO-DIA

EFEMERIDES. — 1578: Nace Felipe III. — 1759: Muere Haendel. — 1797: Nace Thiers, primer presidente de la República francesa.—1865: Asesinato de Lincoln. — 1891: Muere Moltke.

SEGUROS
INCENDIOS
ACCIDENTES
VIDA
AHORRO Y PREVISION
COSECHAS
GANADOS
EDUARDO CALDERON MARTINEZ DE AZCOITIA
PALENCIA

La vida en la Región

Ha sido matriculado en Burgos el coche número 16.000

Varios cafés y bares vallisoletanos permanecieron abiertos toda la noche, para albergar a los forasteros que no encontraron alojamiento

BURGOS

PRIMEROS JUEGOS DEPORTIVOS DE LA O. J. E.—El domingo 14, tendrá lugar en Burgos la fase final de los Juegos Deportivos Nacionales de la O. J. E. con más de 500 participantes seleccionados de todas las comarcas burgalesas, que vendrán a esta capital a disputar las finales de los juegos que componen esta fase provincial.

HA SIDO MATRICULADO EL AUTOMOVIL 16.000. — La matriculación de vehículos de motor sigue experimentando una línea de creciente aumento en Burgos, habiéndose ya alcanzado el número 16.000. El coche que ha llegado a esta cifra es un «Renault Ondine», propiedad del abogado don Ignacio M. de Quevedo.

Sólo en los nueve últimos meses han sido matriculados en Burgos 1.000 coches, detalle que revela la progresiva entrada en circulación de los vehículos de motor, como un claro imperativo de las exigencias de nuestro tiempo.

SALAMANCA

MATA A SU NOVIA Y DESPUES SE SUICIDA.—En Navamorales se ha producido un tremendo suceso pasional, que ha llenado de consternación a dos familias del pueblo y que ha impresionado profundamente a los habitantes de la comarca, dadas las trágicas circunstancias que han concurrido en el suceso.

Alejandrina Rollán Martín, que sostenía relaciones amorosas con Arsenio Peña Hernández, vecinos ambos de Navamorales, fué apuñalada por su novio, hasta causarla la muerte, suicidándose el agresor poco después de cometer el homicidio, con el mismo cuchillo con el que atacó y dió muerte a su novia.

Nadie se explica el móvil que impulsó al agresor a cometer estos actos, por cuanto sus relaciones con la interfecta eran normales y ambas familias las consentían.

SANTANDER

430 EMPRESAS DEL RAMO DE LA MADERA, FIRMAN UN CONVENIO COLECTIVO.—En la Casa Sindical ha sido firmado el nuevo convenio colectivo de trabajo, establecido entre las ebanisterías, carpinterías e industrias similares de la provincia santanderina.

El nuevo convenio afecta a 430 empresas y un total de 1.600 trabajadores y entre las mejoras establecidas figura un aumento de los salarios que oscila entre 5 y 45 pesetas diarias; aumento en las gratificaciones y en las vacaciones, establecimiento de media jornada los sábados y concesión de prendas de trabajo o su importe.

VALLADOLID

VARIOS CAFES Y BARES ABIERTOS TODA LA NOCHE, PARA ALBERGAR A LOS QUE NO ENCONTRARON ALOJAMIENTO. — La extraordinaria afluencia de forasteros a la capital, durante esta Semana Santa, ha hecho que, en algunos días clave (Jueves y Viernes Santo, por ejemplo), se planteara un verdadero problema de alojamientos a los visitantes. La Junta de Semana Santa, que se ha preocupado de buscar este alojamiento a las expediciones que así lo han interesado, se encontró con la imposibilidad de hacerlo a los forasteros que llegaron en los últimos trenes. Esta situación obligó al alcalde de la ciudad a solicitar del gobernador civil autorización para mantener abiertos durante toda la noche varios establecimientos de cafetería y similares, para que, al menos, quienes no pudieran encontrar camas donde dormir, hallasen unas sillas y mesas donde poder echar una cabezada.

ZAMORA

VOTOS PERPETUOS DE OCHO RELIGIOSAS DEL AMOR DE DIOS.—El pasado lunes día 8, y en la Casa Provincial de Toro, de las religiosas del Amor de Dios, se celebró una solemne ceremonia, en la que emitieron sus votos perpetuos las Religiosas de dicha Orden, hermanas Angeles Miranda, María Díaz, Micaela Diego, Elvira Morillo, Adela Alonso, Benigna Pérez, Benedicta Esteban y Angela Peñín.

CASA PRIMER ORDEN PIENSOS COMPUESTOS
CON FABRICA EN CASTILLA SOLICITA DISTRIBUIDOR PARA PALENCIA Y PROVINCIA RESIDIR ESTA CAPITAL. ABSOLUTA RESERVA. Dirigirse por escrito con amplios informes a ALAS, S. A.
Cia. Gral. de Publicidad. Rf.: 115. Colón, 51. PALENCIA

NUEVA ADMINISTRACION DE LOTERIAS
La núm. 3, sita en Mayor Principal, 87 (junto a Fuentecobre), les saluda e invita a probar fortuna en los próximos sorteos, especialmente el de la extraordinaria.

TURISTAS

Un matrimonio americano entra en Colonia en un restaurante. Al pagar la cuenta, el marido se extraña:

—¿Dos jarras de agua cinco marcos? ¿Desde cuándo en un restaurante se paga el agua?

—Es que olvida el señor que se trata de agua de Colonia.

TIEMPO PASADO

Un pequeño grupo de gente de teatro, que está hablando de sus cosas, ve pasar a una conocida actriz.

—¡Magnífica mujer! —exclama uno.

—Ya lo creo; es estupenda en todos los sentidos —dice otro ya mayor.

—¿La conoces bien?

—Pues... sí. La conozco desde el tiempo en el que teníamos los dos la misma edad.

ADIVINANZA

¿Quién fue el que no nació y su madre se lo llevó?

Solución a la Adivinanza de nuestro número anterior: LA ACEITUNA

CRUCIGRAMA

Número 7:

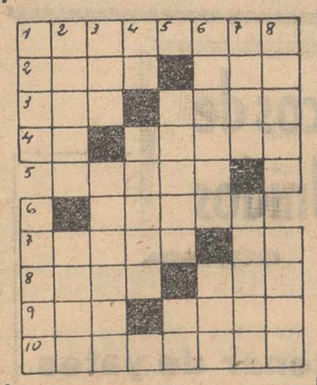

Horizontales: 1: Resucitar. 2: Plural de consonante. Adorno en forma de huevo. 3: Metal. Sujetas. 4: Siglas comerciales. Partícula de arena. 5: Filmar. 6: Penitenciaria. 7: Recurre. Contracción. 8: Sustancia de colmena. (al revés) Anade. 9: Costado de un ejército. Se escapaba. 10: Oídos.

Verticales: 1: Culpados. Cuchillos corvos. 2: Equivocarse. Monde. 3: Catedral. Ejecutan. 4: Abreviatura de tratamiento. Nombre femenino. 5: Embuste. En catalán: allí. 6: Agua que cae por un agujero del techo. (al revés) Cuadrilla de operarios que se emplea en ciertos trabajos de minas. 7: Nombre ruso de varón. Marchito. 8: Flores. Alabanzas.

Sol. al Crucigrama número 6:

Horizontales: 1: Reservar. 2: Uval. Iza. 3: Bol. Orar. 4: Ir. Asara. 5: Aires. 6: Lares. 7: Aleta. As. 8: Liga. DII. 9: Ama. Vale. 10: Salieran.

Verticales: 1: Rubí. Malas. 2: Evora. Lima. 3: Sal. Ilegal. 4: El. aratA. 5: Osera. Ve. 6: Virase. Dar. 7: Azar. sailA. 8: Raras. Sien.

300 PLAZAS
AUXILIARES FEMENINOS DIRECCION GENERAL DE SEGURIDAD. Edad 18 a 30 años. No se exige título. Instancias hasta 22 abril. Preparación y contestaciones impresas y al día por funcionarios del Cuerpo Técnico. Grandes éxitos convocatorias anteriores. Pida programa gratis (franqueo 2 ptas.)
ACADEMIA BILBAO
Sagasta, 10 Madrid (4)

Señora
antes de comprar su lavadora consulte precios con el Distribuidor en exclusiva de
BRU - Pastor
Mayor, 98 Teléfono, 2887

BOLSA Y FINANZAS

BREVE RESUMEN DE LA SEMANA BURSATIL

Información facilitada por el BANCO DE BILBAO

BOLSA DE MADRID
Cotizaciones

	5-4	10-4	Dfs.
BANCOS			
Exterior	588	590	+ 2
Central	1.030	1.020	— 10
Banesto	1.190	1.205	+ 15
Hispano	938	940	+ 2
Rural	370	370	=
Popular	792	795	+ 3
ELECTRICAS			
H. Española	391'5	394'5	+ 3
H. Cantábrico	212	213	+ 1
Nansa	159'5	159'5	=
Sil	294	294	=
Sevillana	224'5	228'5	+ 4
Madrileña	255	254'75	+ 0'75
FECSA	324	325	+ 1
Fenosa	320	322	+ 2
Leonesas	215	216	+ 1
Chorro	193	198	+ 5
R. Zaragoza	190	191	+ 1
SIDEROMETALURGICAS			
A. FF. CC.	195	198	+ 3
M. y Cons.	121	121	=
M. Metálicas	35	35'5	+ 0'5
Seat	272	275	+ 3
Fasa	600	600	=
S. Bárbara	108'5	109	+ 0'5
Altos Hornos	171	175	+ 4
Santa Ana	95	96	+ 1
MINERAS			
Duro-Felguera	137	137	=
Rif	530	518	— 12
Guindos	70	73'5	+ 3'5
Ponferrada	785	775	— 10
QUIMICAS			
I. Aragonesas	216	213	— 3
Explosivos	331	334	+ 3
Petróleos	661'5	668'5	+ 7
Hidro-Nitro	148'5	147	— 1'5
P. Reunidas	168	165	— 3
CONS. E INMOBILIARIAS			
Drag. y Cons.	380	383	+ 3
U. Metrop.	840	840	=
I. Metrop.	174	174	=
Urbis	115	115	=
Hidrocivil	105	105'5	+ 0'5
E. de los Reyes	80	80	=
ALIMENTACION			
Ebro	590	596	+ 6
El Aguila	717	725	+ 8
G. Azucarera	209	209'5	+ 0'5
TEXTILES			
Fefasa	121	120	— 1
Sniace	332	334	+ 2
VARIAS			
Campsa	187	187'5	+ 0'5
Cons. N. pref.	124	122	— 2
Tabacalera	245	245	=
Telefónicas	200	200'5	+ 0'5
Marconi	115	115	=
Transmedit.	175	174	— 1
Metro Madrid	190	192	+ 2

BOLSA DE BILBAO
Cotizaciones

	5-4	10-4	Dfs.
B. de Bilbao	1.032'5	1.047'5	+ 15
B. de Vizcaya	1.030	1.047'5	+ 17'5
NAVEGACION			
G. Navegación	615	615	=
Nervión	600	600	=
Naviera Aznar	143	140	— 3
N. Bilbaína	127	124	— 3
N. Vascongada	140	140	=
QUIMICAS			
P. Española	520	530	+ 10
Sefanitro	296	300	+ 4
Siga	105	105	=
Unquinesa	263	262	— 1
Resinera	222	218	— 4
Nicas	136	137	+ 1
VARIAS			
La Robla	107	107	=
Suburbanos	117	117	=
Vascongados	116	116	=
S. M. ords.	296	295	— 1
C. Lemona	500	510	+ 10
Campsa	186'5	186'5	=
SIDEROMETALURGCAS			
Altos Hornos	169'5	171	+ 1'5
B. Wilcox	301	305	+ 4
Basconia	220	222	+ 2
Euskalduna	140	141	+ 1
Mondragón	350	348	— 2
S. Bárbara	109	109	=
ELECTRICAS			
I. ords.	398	403'5	+ 5'5
I. priv.	393	395	+ 2
Viesgo	257	262'5	+ 5'5
R. Zaragoza	190	192'5	+ 2'5

BOLSA DE BARCELONA
Cotizaciones

	5-4	10-4	Dfs.
Petróleos	662	662	=
Explosivos	327	332	+ 5
Cros	403	403	=
La Maquinista	84	90	+ 6
A. Barna	332	331	— 1
M. Ibérica	1.600	1.620	+ 20
C. Metálicos	534	532	— 2
T. Filipinas	602	606	+ 4
Sansón	320	322	+ 2
Asland	525	525	=
I. Agrícolas	562	550	— 12

CROMO-DURO
Rectificado y cromado de cigüeñales en 24 horas.
RAFOLS - Estación, 13 - Valladolid

BANCO DE BILBAO
Banca. — Operaciones de Bolsa. — Pago de negociables de trigo
Mayor Pral., 79. — PALENCIA

BANCO DE SANTANDER
Fundado en 1857
Caja de Ahorros
Mayor Pral., 21.—PALENCIA
Banca - Cambio - Bolsa

BANCO CASTELLANO
Fundado en 1900
Toda clase de operaciones de Banca - Pagos S. N. Trigo
D. Sancho, 3 Telfs. 2086-2722

TEATRO PRINCIPAL

Sesiones, 5, 7'30 y 10'30 noche
¡Dos gigantes de la pantalla juntos por primera vez!
JAMES STEWART
JHON WAYNE
en
« «EL HOMBRE QUE MATO A LIBERTY VALENCE»
¡La obra maestra del cine del Oeste!
Tolerada para menores

TEATRO ORTEGA

Funciones, 4, 7'15 y 10'15. Autorizada para mayores de 16 años. «Rebelión a bordo». Estreno.

CINE PROYECCIONES

3. Autorizada todos los públicos. «Laurel y Hardy en el Oeste» y «Emboscada». Estreno.

CINE CASTILLA

3. Autorizada para todos los públicos. «Los hermanos Marx en el Oeste» y «Laurel y Hardy en el Oeste».

CINE OTERO

«El rebelde orgulloso» y «La historia de Ruth». Toleradas.

CINE REY DON SANCHO

4,30 - 7,30 y 10,30
GRANDIOSO ESTRENO
«EL CRIMEN SE PAGA»
(Mayores)

CALIFICACION MORAL:

«El hombre que mató a Liberty Valence» 3), «Rebelión a bordo» (3R), «Laurel y Hardy en el Oeste» (5), «Emboscada» (2), «Los hermanos Marx, en el Oeste» (5), «El rebelde orgulloso» (2), «La historia de Ruth» (2), «El crimen se paga» (4).

Tribunal de oposiciones a ingreso en el Magisterio

Convocatoria para realizar el segundo ejercicio (oral)

Por la presente se convoca a los señores opositores, aprobados en el ejercicio primero (escrito), para realizar el ejercicio segundo (oral), el día 16, del actual mes de abril, a las ocho y media de la mañana en la Escuela del Magisterio.

Para este primer día del ejercicio segundo se convocan concretamente a los opositores comprendidos entre los números 1 al 11, ambos inclusive.

Palencia 10 de abril de 1963.—El Presidente, *Gregorio Caballero.*

Rectificación a la relación de aprobados en el primer ejercicio de las oposiciones a ingreso en el Magisterio:

Número 141, doña Judith Herrero Merino, 9'20: número 230, doña María Cruz Tamayo Fernández, 13'85.

La Secretaria del Tribunal, *María Teresa Santos.*—Visto Bueno: *El Presidente.*

VIDA SINDICAL

Capacitación profesional de ajustadores

En el Taller-Escuela Sindical «Nuestra Señora de los Remedios» de Guarnizo (Santander), se celebrará un curso de formación intensiva profesional para transformación de peones en especialistas en la rama del metal, ajustadores.

A citado curso pueden asistir todos los españoles en desempleo o en movimientos migratorios, comprendidos entre los 18 y 42 años.

La duración del curso será del 2 de mayo al 30 de octubre, admitiéndose las solicitudes hasta el día 25 de los corrientes, en los impresos oficiales que se facilitarán en la Obra Sindical «Formación Profesional» (Teniente Velasco, 6, cuarta planta), así como cuantos informes se interesen.

anuncios por palabras

Alquileres

SE ARRIENDAN dos obradas de alfalfa. Carretera Villamuriel. Huertas Bajas. Ramón Cidón.

SE ARRIENDA una hectárea de alfalfa detrás campo Balastera. Pablo Lobete.

EN MONTE Valle de Cerrato, se arriendan pastos. Mayor, 69, segundo.

ALFALFA segundo año producción, lindando Palencia, se arriendan siete obradas. Razón, Oficinas Azucarera Carrión.

NECESITO piso de 1.000 a 1.500 pesetas. Teléfono 3685. Señor Zamorano.

ARRIENDO diez cuartas y media de alfalfa. Arturo Díez. Allende el Río.

ARRIENDO local, propio cochera o almacén. Informes, General Mola, 37, cuarto, izquierda.

CEDO local en renta. Plaza Cervantes, 8, segundo.

ARRIENDO alfalfa. Teniente Velasco, núm. 2, segundo, izquierda.

ALQUILARIA piso, hasta 1.500 pesetas. Teléfono 2702.

Automóviles

AGENCIA España. Academia de conductores. Enseña a conducir con automóviles nuevos y modernos.

AGENCIA España. Academia de conductores. Carnets garantizados. Don Sancho, 16 (Banco Español de Crédito). Teléfono 22-53.

AGENCIA España. Academia de conductores. Modernísimo sistema de enseñanza. Profesorado competentísimo, clases ininterrumpidas desde las nueve de la mañana.

ALQUILER sin chofer, Seat 600, Seat 1.400 C. Últimos modelos. Autos Espino. Avenida Cuba, 8. Teléfonos 1764, 8631.

VENDO coche Balilla, 8 HP. Sr. Figuero. Modesto Lafuente, 6.

¿QUIERE vender su camión, turismo o tractor? Deposítelo en «Feria del Automóvil». Carretera Valladolid (Parador del Rey). Burgos. Consúltenos condiciones.

CAMION G. M. C., tres diferenciales, motor Diesel y volquete, como nuevo, vendo. Tratar, J. Martínez. Madrid, 69. Burgos.

JEEP Willys Overland, para todo terreno, vendo. Tratar, J. Martínez. Madrid, 69. Burgos.

VENDO coche Fiat 1.500, recién rectificado. Cardenal Almaraz, 13.

COMPRO coche pequeño moderno. Auto Escuela Carmelo. Martínez Azcoitia, 3.

Compras

AGRICULTORES: Cebada y avena compra Benigno Martín. M. Rivera, 5 Palencia.

ANTON compra botellas champán; pago bien. Queipo Llano, 11.

Fincas

VENDO piso, cinco habitaciones, cocina, baño, todo exterior. Informes, teléfono 3469.

VENDO casa libre, barata. Razón, Barrio los Angeles, 9.

SE VENDE gallinero, capacidad 600 ponedoras, más criadero, locales para cerdas de cría, agua corriente, con cerca y finca, facilidades. Ernesto Pérez. Renedo de la Vega.

NECESITO piso pequeño en alquiler o a cambio de uno grande confortable. Teléfonos 3645 y 1528.

SE VENDE en Matamorosa, a un kilómetro de Reinosa, casa vivienda con amplios establos, pajar, accesorios, vano, amplio corral, con huerta de fanega, al lado carretera general y ferrocarril, llave en mano. Tratar con Esteban González. Matamorosa.

Ganados y aves

SE VENDEN cuatro magníficos carneros, primera y segunda monta. Ibáñez. Villaviudas.

VENDO 47 ovejas, 19 emparejadas. Rufino Hoyos. Paredes de Nava.

VENDO 3 jatos de 5 meses. San Cebrián de Campos. Poli Amor.

SE VENDEN 10 terneros comiendo, extraordinarios, pintos. Baudilio García. Baltanás.

VENDO mula 10 años, macho 4 años, 6 dedos. Boada de Campos. Celestino.

VENDO o cambio potra 2 años por terneros comiendo. Avenida Madrid. Jerónimo Andrés.

VENDO 4 cerdos 90 kilos. Camino Pan y Guindas. Dionisio Hijarrubia.

VENDO 5 toros 15 meses, cebados. Monzón. Eutiquio.

VENDO jato comiendo. Ruperto Alonso. San Cebrián de Campos.

POLLAS Eall americanas, todas edades; pollos carne gigantes. Comercial

TERNEROS; Criadlos (sin leche), con «Papilla Lechal». Vda. Bernardo Alonso. Don Sancho, 9.

SE VENDEN 20 ovejas emparejadas, 7 ortuñas y 8 cancinas, en Revilla de Collazos. Máximo Cuesta.

POLLOS, 350-800 gramos, vendo. Pedro. Villorquite de Herrera (Palencia).

VENDO 20 ovejas emparejadas. Jesús Boada. Villarmentero de Campos.

VENDO tres novillas, segundo parto, cubiertas y dando leche. Amelio Martínez. Villalobón.

VENDO par mulas, 10 años, 2 dedos. José Nevares. Villasirga.

VENDO cerdos destete. Avenida Madrid, núm. 41. Finca D. Tomás Alonso.

VENDO dos vacas carne. Fray Luis León, 7. Carcavilla.

SE VENDEN dos mulas. Tomás Aguado. Baños de Cerrato.

Hospedajes

SE ALQUILA habitación, sitio céntrico. Dato, 7.

DISPONGO habitación para dos amigos. C/ Baltanás, núm. 10, junto al Cine Otero.

Maquinaria y Reparaciones

ARADOS basculantes para tractor. Arados de discos. Gradas. Cultivadores. Remolques. Abonadoras de platos. Discos y vertederas marca "Bellota". Almacenes maquinaria Ortega y Ortiz de Zárate.

NEUMATICOS, correas de ventilador, correas trapezoidales. Navamuel Casado del Alisal, E. Teléfono 1937.

SE COMPRA máquina trilladora usada, con motor eléctrico o sin motor, marca Ajuria o Arellano. Dirigirse Ignacio Palomo. Ortigosa de Pestaño (Segovia).

ARADOS y cultivadores tractor, todos sistemas, rodillos, rastras, riegos aspersión para tractor, motores, guadañadoras, segadoras de acero "El Ciervo", respigadoras, piezas de recambio. Almacenes Pinacho.

MAQUINAS punto. Sistema Italiano. Ultimos modelos. Mejores precios, facilidades. Rematadoras. Picadoras sastrería. Bobinadoras. Imperio. Montera, 32. Madrid.

VENDESE máquinas y útiles labranza seminuevos, procedentes testamentaría herederos Marcelo Herrero. En Castromocho, Angel Munguía.

VENDO dos sembradoras, arados, gradas Estrella y canadiense, aventadora con motor. Francisco Román. Castromocho.

Pérdidas

PERDIDA sortija, tres piedras, recuerdo familiar; se gratificará. Casas del Hogar, 64, primero, izda.

Préstamos

HIPOTECAS: sobre tus fincas, interés 5%. Tramitación rápida. Tristán. Montero Calvo, 22. Valladolid.

Trabajo

OFRECESE chica mayor, servir señor solo. Manuel Rivera, 6, segundo, izquierda. Medina.

NECESITA sirvienta para dos personas en Villalcón, Florentino Pérez.

SE NECESITA doncella. República Argentina, 1.

CHOFER, se necesita con buenos informes, para casa particular. Informarán José Antonio, 18. Portería.

DONCELLA para Madrid, necesito, pasando temporadas Palencia. Valentín Calderón, 1-2º.

SASTRE, necesito aprendizas. Martínez Azcoitia, 3, primero.

SEÑORA: Reforme su infiernillo de petróleo a butano. Reparaciones "Zabata". General Amor, 3. T. 3201.

PARA Madrid se necesita sirvienta sabiendo cocina corriente, magnífico sueldo. Informes, San Juan de Dios, 5, segundo, derecha. Palencia.

NECESITAMOS representante o delegado de ventas para importante firma de cocinas domésticas e industriales a butano. Dirigirse por escrito incluyendo imprescindiblemente "curriculum vitae" al núm. 222. Apartado 4.037. Madrid. Reserva absoluta para colocados.

GANE dinero en casa, asunto fácil, envío material gratis, compro producción. Apartado 649. Valencia.

SE NECESITA doncella con informes, para matrimonio solo. Calderón. Becerro de Bangoa, 3, segundo.

SERVIDORA DOMESTICA

Debes de informarte de todas cuantas prestaciones económicas te concede el Montepío, solicita estos beneficios y disfrútalos plenamente.

CHOFER se necesita para línea Villamuriel.

SIRVIENTA se necesita. Menéndez Pelayo, 7, segundo, derecha.

Traspasos

CEDO negocio comestibles con o sin género, con casa en renta o en venta. Tratar, Alberto Tapia. Boadilla del Camino.

SE TRASPASA en Reinosa «Bar Samuel» (con vivienda). Teléfono 296.

SE TRASPASA cambio de novelas, por no poderlo atender. Carretera Santander, núm. 30.

Varios

TUBOS cemento, gres y fibro-cemento, precios interesantes. Materiales de construcción Pastor. Palencia.

LA HORTENSIA, moderniza cuarto de baño y cocina. 16.

DEPOSITOS uralita. Canalones, tuberías para desagües y sanitarias, cisternas para waters. Uralita, Agencia Oficial de Ventas, Avenida José Antonio, 17. Teléfono 1455. Palencia.

VENDO mula tres años y semilla alfalfa. Joaquín Gómez. Villerías.

VENDO vaca leche, cumple día 19 y trilladora Ajuria 95. Vega. Mazariegos.

VENDO tres carros par, tres ensacadoras con motores eléctricos, todo seminuevo, barato. Hermanos Plaza. Abia de las Torres.

Vehículos

TRACTOR de gasoil pequeño, "Ferguson" o similar, compro. Polvorosa San Lázaro, 1. Teléfono 3525.

VENDO, cambio o regalo carros par, dos de una campaña. Rodríguez. Villaherreros.

VENDO carro par seminuevo, elegir entre dos. Angel Padierna. Riveros de la Cueza.

Ventas

VINO clarete, urge venta 200 cántaros. Lorenzo Emperador. Villalcón.

VENDO semilla alfalfa. Boada de Campos. Castañeda.

VENDO 3.000 arrobas paja de trigo. Pedro Miguel. Bustillo del Páramo.

CEMENTOS, calidad y precios, "Arroyo". Teléfonos 2062, 3458, 1519.

PUERTAS, ventanas, precios económicos. Hernando. R. Argentina, 7.

SEMILLA, alfalsa, exenta cuscuta, garantizada, germinación 98 por 100, véndese. Comercial Avícola. República Argentina ,16.

DORMITORIOS, comedores, salas de estar, muebles en general. El Trust del Mueble. Detrás del Gobierno Civil.

VENDO semilla de alfalfa. M. Trigueros. Mazariegos.

VENDO alfalfa empacada. César González. Magaz.

VENDO alfalfa seca. Manuel Castro. Magaz.

ALFALFA seleccionada en almacén de piensos. Alisal, 6. Teléfono 3231.

M.C.D.2022

Colaboradores de DIARIO-DIA

TARJETA DE «CHITIVU»

Por Rafael García SERRANO

HE tenido el honor de recibir una tarjeta de gratitud —por la postura adoptada por «Primer Plano» en orden al grosero ataque que el cine italiano lanza contra su propio Ejército—, y esa tarjeta va firmada «Chitivú». Esto me ha recordado viejos tiempos, viejas emociones y agridulces sinsabores. Roberto Cantalupo cuenta en su libro titulado «Embajada en España» cómo en los primeros días de 1937, se organizaba el Cuerpo de Tropas Voluntarias (C. T. V.), que los españoles más presumidos de lingüistas pronunciarían delicadamente «Chitivú», para dar envidia a los que se limitaban a decir «ceteuve».

Con exactitud milimétrica, el recientemente fallecido general Kindelán, señala el 26 de diciembre como fecha del desembarco de los primeros tres mil voluntarios italianos. «En las filas rojas pasaban, ese día, de cuarenta mil los extranjeros». Esto está comprobado documentalmente por todos los archivos históricos nacionales y extranjeros.

Esta sigla —C. T. V.— habría de hacerse popularísima. Los voluntarios eran en su mayor parte jóvenes fascistas, recientes veteranos de Abisinia y también antiguos combatientes. Cantalupo ficha breve y certeramente la composición humana del C. T. V.: «Participaban algunos oficiales a título personal, voluntarios y legionarios de Etiopía, escuadristas y jerarcas, oficiales de la milicia y ex-militares, valerosos combatientes de otras guerras, intrépidos mutilados y condecorados, y después desocupados y espíritus aventureros, demasiado rápida y superficialmente instruídos en el riesgo del combate, heterogénea milicia de muchachos maduros, de generosos y de intelectuales, que de todos modos podían constituir un verdadero cuerpo de expedición, y daban de sí todo lo que podían, sacrificándose sin tasa. Los más románticos militantes del fascismo se habían trasladado a España».

El «Corpo Truppe Volontarie» participó en numerosas acciones a partir de la toma de Málaga, y su fortuna fue varia, como es natural en todas las guerras. Hay varios relatos italianos sobre los hechos de armas del C. T. V., pero el que más me gusta es uno de Renzo Lodoli, «Domani póso morire». No creo que sea conocido en España. A mí me lo regaló un chico del Guf en los últimos «dittoriali» que se celebraron en paz. Días después entraba Italia en la G. M. II, y allí acabó todo, al menos por el momento. Recuerdo que cenamos con los excombatientes de España y que luego fuimos a una especie de sala de fiestas donde nos recibieron a gritos:

—¡Guadalajara, Guadalajara, Escudo, Escudo, Málaga, Málaga...!

El jefe de los excombatientes se volvió hacia mí y me dijo por lo bajito:

—Estos imbéciles no saben lo que fue lo de Guadalajara, ni siquiera saben que en Palacio Ibarra aguantamos como los buenos. Estos imbéciles no saben nada de nada y algún día lo pagaremos.

Los del C. T. V. nos trajeron su amistad y su sahariana, un montón de canciones y costumbres y una especie de renacimiento del espíritu amoroso entre Italia y España que hubiese encantado a don Miguel de Cervantes, pongo por ejemplo de soldados. ¿Quién no cantó «Faccetta nera», «Parlami d'amore» o las desvergüenzas que en su propio elogio entonaban los aviadores?

«L'Aviazione, corpo elegante,
non va al cassino, ma c'e l'amante».

Se oía el «Himno a Roma», el «Mamma ritorno». Con aire solemne —escribe Pérez de Sevilla—, en grupo y pasándose los brazos por los hombros entre sí, saboreaban las estrofas de un aire melancólico que llamaban «A rapporto signor Colonnello», bajo la escucha chungona de nuestra gente... Había la «Osteria» número 1, la 2, la 3, y así sucesivamente. Eran a cual más obscenas, pero tenían gracia. Algo así como el «Dónde le puse la mano», que se canta en la Legión desde que se fundó... Cantar, para ellos, era una función tan normal como la respiración.

Los del C. T. V. dejaron entre nosotros unos millares de muertos y esto ningún bien nacido puede olvidarlo. Esos muertos pesan dulcemente sobre el corazón de España.

Las bromas son aparte. Aquí se hace chiste de todo y se riñe con todo el mundo. El bromear y el reñir casi son pruebas de confianza. Por eso Cantalupo exagera cuando se refiere con aire dramático a su llegada a Salamanca:

«Después de medianoche, un suboficial de la Misión Militar italiana vino a preguntarme a qué hora podría recibir, al día siguiente, al jefe del Estado Mayor de nuestra unidad, en visita de servicio. La placa de matrícula de su coche llevaba las iniciales del «Corpo Truppe Volontarie»: C. T. V. El conductor me dijo que los españoles, cuando pasaban, leían: «¿Cuándo Te Vas?». Me retiré fatigado a mi habitación bajo el techo cargado de nieve».

No hay que ponerse así. Lo nuestro eran bromas de amigos y camaradas; rudas, a veces, pero sin pasar adelante. Lo grave es lo que, no sólo del C. T. V., sino de todo el Ejército italiano de todos los tiempos, dice el cine liberal y procomunista que se fabrica en Cinecittá con la bendición de los democristianos. ¡Eso sí que es gordo, amigo y camarada «Chitivú».

(Copyright PYRESA. — Prodibida su reproducción)

Los príncipes extranjeros prefieren a España

Por Manuel Merchan

- Carlos Bernadotte de Suecia, llegó por casualidad y ya viene todos los años
- En su chalet de la Costa del Sol ha plantado un jardín que cuida personalmente
- El litoral español se ha convertido en la playa de moda de los suecos

El Príncipe Carlos Bernadotte de Suecia (derecha), contempla con sus vecinos, los señores de Gran, la estatuilla que se ha traído de Suecia para instalarla en el barrio andaluz de su chalet en la Costa del Sol (Foto Fiel)

La atracción de la Costa del Sol, además de su clima, es la cercanía que en ella se da entre el mar y la montaña. Todo el litoral malagueño se encuentra a escasos kilómetros de la montaña. Quizá por ello en él se vuelca, llenando los hoteles, edificando nuevos chalets, creando una extensa población aislada del bullicio del casco urbano, el turismo internacional.

Entre las numerosas personalidades del gran mundo que han elegido estas tierras para su retiro, se encuentra el Príncipe Carlos Bernadotte de Suecia. A 500 metros sobre el nivel del mar, en lo alto de un monte, se ha construído un chalet y en él vive cuando sus ocupaciones se lo permiten.

UN GIGANTE DE CASI DOS METROS

El Príncipe Carlos Bernadotte de Suecia es altísimo, mide casi cerca de dos metros. Viste con elegancia, cuando le visitamos en su chalet una magnífica tarde primaveral malagueña. Lleva traje gris con corbata y pañuelo marrones, punteados de blanco. Su cabellera es entre cana y tiene profundas entradas.

No habla muy bien el castellano y para la entrevista contamos con la colaboración de la señora Esther Gran, vecina y amiga del Príncipe Carlos, a quien acompaña su esposo, Olaf Gran.

—El frío y la nieve han hecho grandes estragos en Suecia. Cuando salí de allí reinaba un gran pesimismo, pues el invierno duraba demasiado. Aquí es el revés de la moneda: mucho sol y un tiempo maravilloso.

—¿Cuándo llegó el príncipe Carlos a la Costa del Sol?

—Hace una semana.

—¿Estará aquí mucho tiempo?

—Quizá un mes o más. Deseo asistir nuevamente a la Semana Santa malagueña. A continuación en sueco, el príncipe Carlos comenta con los señores de Gran las impresiones que le causó el año pasado la Semana Mayor. Por ello no regresará a Suecia hasta repetirlas este año.

Mientras el príncipe fuma un cigarrillo, con mirada ausente, la señora Gran nos dice:

—El príncipe Carlos vive solo, con dos sirvientas malagueñas y las flores son su ocupación predilecta. Tiene un jardín precioso donde abundan las plantas españolas: geranios, claveles, rosas, jazmines, etc.

—¿Cómo pasa estas vacaciones en la Costa del Sol el príncipe Carlos?

—Llenas de paz. Mis distracciones preferidas —nos dice el propio príncipe en un castellano regular— las reparto así: me levanto temprano, a las ocho de la mañana. Lo primero que hago es bajar al jardín y cuidarlo con el cariño que se merece. Después del desayuno, si hace una buena mañana para pescar, salgo en barca a alta mar y paso unas horas como un paciente pescador. Aquí he pescado valiosos ejemplares. Tras el almuerzo leo y sigo los programas de la televisión. Como no capto los españoles, sigo los de la televisión de Gibraltar. Al atardecer recorro la costa o la ciudad en mi automóvil.

LA PLAYA DE MODA EN SUECIA

—¿Cuándo conoció el príncipe Carlos esta costa?

—Hace cinco años. Vine por casualidad y desde entonces no puedo dejar de venir. Esta costa tiene un gran hechizo. Millares de mis compatriotas vienen a estas playas a descansar unas semanas. Allá, en Suecia, la Costa del Sol es la playa de moda.

—¿Es de nueva construcción este chalet?

—Sí, hace dos años, me gustaron estos terrenos y los adquirí. Hasta el año pasado no se terminó de construir el chalet y, poco a poco, cuando vengo a descansar, voy completando los detalles de su interior. Como puede ver, aún hay habitaciones vacías o pendientes de pintar. Quiero que este hogar esté a mi gusto, pues siento gran cariño por él.

Celebramos la entrevista en el cuarto de estar y biblioteca. Preside el salón un bello cuadro del retrato del primer Bernadotte, obra de un famoso pintor sueco. Sobre el escritorio en lujosos marcos, las fotografías de todos los miembros de la familia real sueca. Cómodos sillones y valiosos cuadros y objetos artísticos en las paredes, originales jarrones con flores aún frescas y que el propio príncipe cambia diariamente.

El príncipe Carlos Bernadotte de Suecia se levanta del sillón y, dirigiéndose hacia la puerta que conduce al patio, nos invita:

—Venga, le enseñaré el jardín.

UN JARDIN SUECO EN UN PATIO ANDALUZ

Nada más salir del salón-biblioteca, nos llama la atención un pintoresco pozo andaluz cubierto de flores. Bajamos al jardín y allí, ante una bella y artística estatuilla, el príncipe nos explica:

—Es una escultura muy significativa. La tenía en Suecia desde hace varios años y la he traído conmigo porque la tengo en mucha estima. En este jardín irán unos arbolitos suecos y lo adornarán plantas españolas. Porque, lo repito, soy gran admirador de España y de sus numerosas bellezas y atracciones.

—¿Asistió alguna vez a una corrida de toros?

—Sí. ¡Gran fiesta y magnífico espectáculo! He sido varias veces espectador aunque no soy muy adicto a ella.

—¿Dónde descansaba antes de venir a la Costa del Sol?

—En Suiza, pero no me agradaba. También he sido vecino de la Costa Azul, aunque nunca nada me atrajo tanto como estos parajes de España.

La conversación es amena. Desde el principio, el príncipe Carlos Bernadotte de Suecia se ha esforzado por mostrarse fácil en su diálogo en castellano. La entrevista ha resultado simpática y sencilla. Una vez terminada, dejamos el chalet «Campo Capricornio» y nos despedimos no sin antes testimoniar al príncipe nuestro respeto y agradecimiento por su deferencia hacia nosotros.

(Es un reportaje especial para Agencia FIEL. Prohibida la reproducción).

Unos consejos para los que viajan con frecuencia en coche

El fumar paraliza los reflejos, y puede provocar accidentes

(Es una colaboración de Agencia FIEL, por Paul Blondais).

Con la primavera nos vuelve la gana de ponernos al volante. Pero no hay nada más molesto que salir en coche con un niño que vomite... o con una esposa que sufra de jaqueca. El que siente náuseas al poner el pie en un coche sufre un desequilibrio del sistema nervioso simpático, malestar del que generalmente no suele padecer el conductor.

NO TRANQUILIZANTES, SINO PEREJIL FRESCO Y LECHE.—Evite de ser posible (sobre todo las futuras mamás) los medicamentos destinados a combatir el mal de coche, y procure más bien seguir esta receta eficaz y sin peligro: Aplique directamente sobre la piel del estómago un ramo de perejil fresco, y mantengalo con una compresa de gasa. A través de la epidermis, los principios activos del perejil actuarán sobre el plexo solar y disiparán las náuseas. Antes de la partida, beba una taza de te bien azucarado.

En el coche, el conductor y los pasajeros pueden sufrir de los riñones. Sobre todo el conductor, y de ello es responsable la postura que ocupa en el asiento, pues éste deforma la columna vertebral. Los vaivenes de la carretera comprimen los discos elásticos interpuestos entre cada vértebra. Estos saltan y hieren los nervios con los que están en contacto. Si viaja mucho, consulte dos veces al año al osteópata, que examinará sus vértebras y en caso necesario las pondrá en su sitio. Durante el viaje coloque sobre su asiento una almohadilla dura y bombeada que se ajuste a la cavidad de sus riñones. Manteniendo bien la columna, evitará lumbagos frecuentes y deformaciones. Beba también leche, rica en calcio.

Los dolores también pueden desplazarse hacia los omoplatos o la nuca. También son responsables de ésto las vértebras y los discos, y si usted desea conservar la agilidad de su columna, haga tres veces por semana estos tres movimientos de gimnasia vertebral:

1.º—De pie, piernas separadas, brazos tendidos por encima de la cabeza, flexione diez veces seguidas el tronco hacia adelante, de modo que toque el suelo sin doblar las rodillas.

—2.º—De espaldas a la pared, en posición de firmes, alce los brazos delante de usted y levántelos a continuación diez veces por encima de su cabeza de modo que las manos se pongan en contacto con el muro. Mantenga los hombros bien derechos.

3.º—Sentado, con las piernas separadas, y los brazos extendidos a la horizontal gire a continuación diez veces el tronco de izquierda a derecha y de derecha a izquierda de modo que toque alternativamente el pie derecho la mano izquierda y el pie izquierdo con la mano derecha.

EVITE LOS CALCETINES DEMASIADO AJUSTADOS. — Con algunas horas de coche, se declara una jaqueca atroz. Se debe a que los músculos de los ojos están fatigados.

Hágase examinar la vista por un oculista. Si le prescribe que se ponga gafas escoja cristales filtrantes e interrumpa de vez en cuando el viaje para aplicar, durante algunos minutos, la palma de sus manos sobre los ojos cerrados. El negro absoluto permite descansar maravillosamente.

Evite el llevar medias o calcetines demasiado ajustados. Cada hora, levante el pie de, acelerador y mueva ligeramente la pierna para activar la circulación de la sangre.

Cuando esté ante el volante, fume lo menos posible. El humo molesta sin duda alguna para conducir y, además, si marcha con las ventanillas cerradas, el óxido de carbono se acumula en el interior del vehículo insuficientemente aireado. El sistema nervioso se intoxica, sus reflejos se paralizan y corre el riesgo de un accidente.

Evite también las comidas demasiado abundantes y permanezca sobrio.

BEBA UN JUGO DE LIMON. — No ceda a la peligrosa tentación de los tranquilizantes, que disminuyen sus reflejos y le impiden reaccionar rápidamente en caso de peligro. Además, crean en usted una sensación de euforia que le empuja a las peores imprudencias.

Usted decide partir pronto por la mañana y se fija como hora de salida a las cuatro. Desde las ocho, usted ya está en la cama. Esto es un error, pues usted no consigue adormecerse antes de la una de la madrugada, y cuando suena el despertador usted está fatigado.

Acuéstese por tanto a la hora habitual en caso de que salga al amanecer, y tome al levantarse un desayuno copioso precedido por un zumo de limón. Haciendo más fluida su sangre, el limón revigorizará sus reflejos.

Si prefiere rodar de noche, cene ligeramente antes de ponerse en camino y haga figurar en el menú zanahorias ralladas o un gran vaso de zumo de zanahorias. La vitamina A que contiene la zanahoria mejorará la visión nocturna. Duerma a continuación durante una hora.

Y si, durante el camino le vence el sueño, deténgase en un pequeño apartadero y descanse.

España construye barcos de recreo para Estados Unidos

Se han exportado ya medio centenar de yates que compiten con los mejores del mundo

La formalización de importantes pedidos industrializan el milenario oficio del carpintero de ribera

La buena tradición de nuestras construcciones náuticas se enriquece ahora, con una grata noticia procedente de Estados Unidos, país que hace el número uno, en la estadística mundial, de fabricación y registro, del mayor número de unidades en su flota de recreo (yates, balandros, yolas, etc.), al haberse procedido a la formalización de un pedido de yates, totalmente realizados en España, por una importante firma norteamericana, la cual ha considerado, a la vista de proposiciones de otros astilleros extranjeros, la oferta nuestra, como la más ventajosa, tanto en precio competitivo como en la calidad de materiales, acabado y, en general, presentación navegable de esta clase de embarcaciones.

Hemos de señalar, antes de continuar estas notas, que además, estas unidades se realizarán o mejor, están realizándose, en factorías de la provincia de Barcelona, concretamente, en Mataró, lo cual tiene también su importancia, por cuanto nuestros clásicos y grandes astilleros, saturados en este momento, sacan adelante el programa de renovación de la marina mercante y los pedidos de unidades de medio y gran cabotaje encargados por otros países.

HALAGUEÑO PORVENIR

El pedido en cartera se acerca a los treinta millones de pesetas y lo más importante es que los pedidos serán continuados, lo cual indica que tanto el trabajo como las actuales instalaciones, se ampliarán con el mismo ritmo.

Hasta ahora, se habían vendido a Estados Unidos medio centenar de yates, a manera de prueba. La mayoría de estas embarcaciones son de estas características, previamente solicitadas: ocho a doce metros de eslora y las actuales para el modelo encargado, cuyo precio redondea las doscientas mil pesetas, no sobrepasan de los siete metros, de éstas se han fabricado ya cuarenta unidades.

COMPETENCIA ESPAÑOLA

La construcción de esta clase de pequeños barcos, venía a ser auténtica obra de artesanía debida a los carpinteros de ribera, oficio milenario y de tanta fama fuera de nuestras fronteras, pero, ahora, fabricación más que construcción, ha entrado por el camino de la industrialización, lo que ha permitido la exportación indicada. Debemos reconocer que todavía queda un largo trecho para igualar nuestra producción con la de otros países, especialmente competitivos en Europa, como Francia, Inglaterra, y los escandinavos. No obstante, todos ellos presentaron proposiciones y modelos los cuales no han igualado a los españoles.

Los astilleros indicados ocupan ya unos ciento cincuenta carpinteros de ribera, y de seguir el ritmo de producción actual, se crearán industrias auxiliares que ampliarán más el radio de industrialización en el campo del motor, la electrónica, utensilios clásicos de navegación y mobiliario, para esta clase de embarcaciones.

Ello equivale a que, en un futuro muy próximo se reactiven muchos puestos de trabajo, casi en desempleo, pues el especialista principal, en esta rama, tenía su tajo en la construcción y reparación de barcos pesqueros. De ahora en adelante, la gallarda silueta del yate español, llevará la impronta de una factura singular que tiene la solera maravillosa de haber servido a la construcción las embarcaciones que realizaron la hazaña más grande de la Humanidad, después del nacimiento de Cristo: el descubrimiento del Nuevo Mundo, hacia donde ahora van, precisamente, las modernas versiones, para solaz y recreo de aquellos frágiles y heroicos barquitos inmortales.

CACHO-DALDA

(Exclusivo para PYRESA)

Tres ministros katangueños expulsados

Se considera una advertencia a Tshombe para que ordene los asuntos internos de Katanga

Elisabethville, 13. — Los diputados katangueños expulsaron a tres de los ministros del Gobierno del presidente Tshombe, en un movimiento considerado como una advertencia hecha a Tshombe por su propio partido de que debe ordenar los asuntos internos de Katanga.

Mociones individuales de censura contra los tres ministros fueron aprobadas por una gran mayoría de la recientemente elegida Asamblea Nacional. El presidente Kapawasa, declaró a los ministros que debían abandonar su cargo.

Se trata de Alfonso Kiele, ministro para comunicaciones; Silvestre Kilonda, ministro para agricultura y Valentín Ilunga, ministro para justicia.

En los tres casos las mociones de censura alegaban que los ministros no habían desempeñado su cargo propiamente y que, por lo tanto, habían retrasado el desarrollo del país.—Efe.

Un niño español enfermo, atendido desde Kiel

Kiel, 13.—Un niño español, enfermo, de Las Palmas, podrá curarse gracias a la intervención de un aficionado de radio, de Kiel. El viernes captó un mensaje procedente de las Islas Canarias, en el que se solicitaba cierto medicamento para combatir una hemorragia pulmonar que padece el niño.

Las autoridades locales han trasladado la medicina al aeródromo local, para ser trasladada inmeditamente, a Las Palmas vía Francfort.—Efe.

REPORTAJES "DIARIO-DIA"

Santas imágenes de España

DOMINGO DE RESURRECCION, EN LA LUZ DE MURCIA, ENTRE SUS PALMERAS

- Toda una ciudad convertida en joyel de Semana Santa
- Una luz que más que del cielo parece surgir de la arquitectura

Por Emilio Fornet de Asensi

Murcia parece emergida del terruño ubérrimo, propiciada para triunfar cristianamente, en esta luz del Domingo de Resurrección del Señor. Hace siglos que olvidó que fue mora. Quedan aún sus jardines árabes, de arriates de arroyanes y palmeras. Quedan, el color de romance morisco, pero a lo Góngora, con policromía selecto-popular, de imágenes y metáforas de una poesía vibrante. Según ejemplo de este aserto, las galeritas o tartanas, típicas murcianas, con sus toldos pintados de una púrpura de granadas maduras. Sería, asimismo, ejemplar, esa mocita vestida con corpiño de terciopelo verde, falda amplia de seda negra cuyos pliegues semiocultan chapines del coral de las patitas de las palomas, claveles en el moño endrino, garbo de Miñón errante...

Nada menos que Alfonso X, el Sabio —y gran poeta de «Las Cantigas a María»— fue su triunfal acristianador, de esta Murcia plateresca y bonita, cuya luz es una cosa única en el mundo. Sólo por esta lumbre, merecía Murcia tener un exuberante Turismo, con mayúscula, internacional. Es una luz que, más que del cielo, parece surgir de su arquitectura; bien es verdad que, en ninguna otra ciudad del mundo, el arte arquitectónico estará, como en Murcia, tan adherido y entrañado a su lumbre del sol: es el sol mismo hecho arquitectura, como si los edificios hubiesen sido modelados con luz.

JOYEL DE SEMANA SANTA

La Catedral, con su color rosa, ya desvaído, pero sugeridor de ramos de rosas, su cuadrada torre, que es una invitación a los panoramas donde esa luz se derrama como un ungüento precioso. La Casa Consistorial, ahora con sus tapices heráldicos que realzan su preciosismo arquitectónico del más original arte plateresco; su Plaza de España, con sus jardines donde la sonrisa diamantina de las fuentes encanta a los niños, cuando el aire se policroma de los racimos de bolas encendidas, de colores, y pasan bandadas de palomas dejando sombras violetas sobre la arena; toda Murcia es un joyel de Semana Santa. Y aunque parezca increíble que esa luz murciana, privilegiada del sol, pueda ascender a una culminación aún más gloriosa, que en sus días soleados, en este Domingo de resurrección, se hace el milagro: la luz es ya de un esplendor del Paraíso.

La alegría está en los balconajes, con elegancia de colgaduras selectísimas, la alegría revuela en el aire; se baña en el río, esa curva fresca con manojos de palmeras y cañaverales, que le abre a la ciudad —medio levantina, medio andaluza— unos ojos azules para mirarse a sí misma en el espejo del agua...

Resurrección. Primavera. Las mujeres adquieren una belleza de arcángeles; bien que van policromadas de lápiz de labios, y de borla de tintura rosada —perdónenme los arcángeles—; pero en los ojos llevan toda la alegría de la resurrección, del tiempo, rizado de claveles, espiritualismo de palomas, con sus aleteos y su zurear. Murcia, en este Domingo grande, amplio, en que la Muerte ha caído vencida por la Inmortalidad del alma, parece recitar, de Salomón, el bellísimo «Cantar de los Cantares»: «Morena soy porque el sol me besó...».

Y, sin embargo, pese a esa luz triunfal, en Murcia, y en los poblados de huertos en flores que la circundan, hay como una pena oculta entre sonrisas: es una pena de nostalgia. No en balde ha dejado su poética huella del Amor Infinito, el paso emocionante de las andas evangélicas, los «Tronos», con la Samaritana, con «La Cena de Jesucristo y el Huerto de Getsemaní», todo entrevisto en una luz de atardecer, y ungidas las imágenes por los olores de óleo suave... No en balde, la Enseñanza de Jesucristo, «Amaos los unos a los otros», ha estado en vigencia durante la Semana Mayor... Toda esa dulzura —impregnada de la del paisaje, recién en flor, y con gorjeos libres, de los pájaros— ha dejado, en los poblados encendidos de corazón, por las Santas Imágenes, de España, una herida de tristeza por la «fraternidad» perdida; por el Amor, diluído ya en olvidos a los que la rudeza del realismo vital nos obliga a los hombres... y a las mujeres, también, que es lo peor. Es decir, en el pueblo episcopal, de la Vega Baja, del Segura, las viejecitas octogenarias del Asilo, sienten frialdad de que se las haya olvidado tan pronto, después del cariño demostrado por los que las llevaron paquetes de golosinas, y las hablaron tan amigablemente. ¿Qué decir de los presos, tras los muros gélidos de la cárcel? Sintieron, en el Jueves Santo, una turbionada de ternura; los señores ricos, los terratenientes, les llevaron cigarrillos y sonrisas, y les hablaron con «afecto», como hermanos en Cristo. Y los huerfanitos... Y los enfermos ancianos...

LAS CAMPANAS DEL ALELUYA

Pasó una ráfaga de amor cristianísimo... Y lo malo es que se apagó, con las primeras brisas de la Primavera... Esas brisas que en la Murcia luminosa, en eclosión de sol transformado en rosas, va a estremecer, en los sepulcros del cementerio, las florecillas humildes que crecen entre las ranuras de las losas... El Hijo de Dios también pasó por la muerte; también, cubierto de sudario, estuvo yacente sobre la tierra oscura y fría. Pero en la Luz del Domingo de Gloria, a Resurrección, redimiéndonos a todos los humanos, de la Muerte, nos promete el Día Luminoso de la Resurrección de los Muertos... Imagina uno ese prometido Valle de Josafá, la brillante llamada de oro de los Angeles, y el Sol con una radiante lumbre, y, desde luego, debe ser esa una luz semejante, o muy parecida a la de Murcia, en el Domingo en que cantan las campanas el ¡Aleluya! de la Resurrección...

(Es un reportaje especial para Agencia FIEL. — Prohibida la reproducción).

M.C.D.2022